中華民國僑委會登記證台救新字第壹弍零號

香港政府指定刊登有關法律廣告之有效刊物

# 工商日報

THE KUNG SHEUNG DAILY NEWS

[illegible]

督印及承印 工商日報有限公司

香港德輔道中四十三號

電話 編輯部：弍六七八九 採訪部：二五二五二 營業部：弍四弍九六 廣告部：二弍一六○

社長室：弍五四九五 電報掛號：二○七五 郵政信箱：六十二號

今日出紙三大張 每份港幣壹毫

（外埠版精編壹大張）

新聞紙第壹壹六四八號

本報1962年下半年在港平均每日淨銷數五六、四七七份 上數字經英國聯邦報紙刊物銷數審核協會証明

# 中俄共黨在亞洲準備進行大搗亂

## 曼斯菲爾指中共正向東南亞武力擴張

## 西尾末廣謂蘇將在亞洲發動外交攻勢

【華盛頓廿四日路透社電】美國一批參議員今晚宣稱：中共與印度之衝突，已表明東南亞國家在未來須注意中共之擴大——包括「直接用武」。該批參議員係由民主黨領袖曼斯菲爾爲首，曾於去年應甘迺迪總統之請，往東南亞旅行，並於今日向國會提出報告。該報告稱：東南亞各獨立小國，無法彌補西歐各殖民地國家，因撤退所留下之空隙。報告稱：「中共與印度衝突，已表明目前東南亞國家必要隨時注意中共地位之擴大，此將包括中共以古典「中華帝國」戰術之復活，向東南亞直接用武。」該報告並就美國在東南亞區之主要立場強調稱：「美國自東南亞作任何突然之撤退，將使該區大起騷亂，並將引致中國人之影子籠罩整個東南亞。」

【華盛頓廿四日合衆國際社電】美國民主黨參議員曼斯菲爾宣稱：緬甸在東南亞之地位，「乃不穩定者」。渠稱：「緬甸在印度與中國兩大鄰邦間，交通極爲困難。緬甸與中印兩國，多年來均發生困難，此多由於緬甸有中印兩國之少數民族。而其與中共亦存有一千二百英里未劃定之共同邊界問題。」

【東京廿四日泛亞社電】日民主社會黨黨魁西尾末廣，今日在該黨中央委員會預料，蘇聯總理克魯曉夫在今年年內，將採取外交大攻勢，並將國際局勢攪得天翻地覆，而亞洲之形勢，尤其有激烈之動盪。日本在下半年將出現複雜局勢。西尾謂，一般認爲克魯曉夫在古巴糾紛中撤退後，世局將可較爲安定，實則不然，渠定將在國際間有重大行動，亞洲之時局，定將激變。

## 國民黨會議將延期舉行

【台北廿四日法新社電】據一國民黨高級官員今天告法新社記者稱，國民黨代表大會已予延期。該官員稱，原定下月舉行之代表大會，將於「相當時間」舉行。渠稱，海外代表已獲有關此事之通知，渠表示須要更多之時間，俾爲此次會議從事準備，此次會議，預定將擬訂早日「復國」之計劃。

【台北廿四日美聯社電】外交部方面人士本日証實美報所稱中華民國副總統兼行政院長陳誠，將前往南越作一次親善訪問之說，並表示此間政治觀察家認爲此行具有更大之意義，彼等相信，越南可能支持中華民國計劃之反攻大陸行動一節，可能由陳氏與越南總統吳廷琰加以商討。

## 東歐傳中共與蘇聯將在庫倫開會議謀解決雙方歧見

【倫敦廿四日美聯社電】「每日電訊報」今日特別報導，中國共產黨之首毛澤東與蘇聯駐北平大使會晤之消息。倫敦之觀察家指出，北平各報昨日完全發表蘇聯在思想爭論上之最近一切聲明，此種動作發生在中共有重要行動之前。據星期日電訊報今日稱，東歐方面之未經證實消息報導，中共在原則上已贊同與蘇聯會晤，以解決彼等之歧見。外蒙首都庫倫，已被提及爲有可能之會議地點。

【北平廿四日路透社電】據新華社稱，中共「人民日報」今天指摘法共領袖「多列士」，及其若干同志譴責中共。「人民日報」曾刊載法共與義共領袖兩人最近聲明之全文。

## 商辦銀行賺大錢引起緬政府眼紅

### 緬官方昨透露收歸國有原因

【仰光廿四日法新社電】緬甸革命委員會頃透露稱：該委員會決定將該國廿三家緬甸及外國銀行收歸國營，係因彼等之利潤過高，而落入私人之手。該委員會之新聞公報昨天透露稱：一九六二年，緬甸銀行之營利爲其資本之百分之四十，外國銀行之營利，則爲其資本之百分之四十三。「此等數字證明該等銀行控制緬甸產品三分之一輸出，因此，政府必須將銀行業收歸國營」。

【仰光廿四日路透社電】據可靠方面消息稱：緬甸報紙撰文稱，令人驚異者，並非一銀行被收歸國營，而係外國商人早已獲悉此項收歸國營之措施。該報稱，華商與印籍商人，已由此項收歸國營之措施實現之前，若干報紙，早在此前，中共之「中國銀行」及「交通銀行」與印人銀行提取其存款。據緬甸政府聲明稱，外資銀行原來之外國資金，將於三個月內以原來之外國貨幣予以償還，外資銀行將於同一時期內，獲得其行址建築及扣除債務總額後之固定資產之賠償。緬人銀行之股東，將於三個月內，獲得其股份價值之賠償。

## 台北昨宣佈陳誠下月訪南越

### 並可能在年內訪菲律賓南韓

【台北廿四日法新社電】據英文「中國郵報」稱，中華民國副總統兼行政院長陳誠，將於三月四日至八日訪問南越，各項安排，亦可能於及時完成。陳氏於訪問南越後不久，仍有可能訪問菲律賓，以報聘菲律賓現任總統馬嘉柏皋與前任總統賈西亞於一九六○年間之先後訪問台北。馬氏當時爲副總統。又悉：陳氏亦可能於今年訪問南韓。

【台北廿四日合衆國際社電】官方人士稱：陳誠訪問南越之行，係應越南政府之邀請，正由中越雙方政府安排中。另據可靠方面透露，越南副總統將於一九六○年一月十五日抵台訪問五天。

## 美議員向政府建議對馬來西亞聯邦應採取旁觀態度

【華盛頓廿四日美聯社電】以參議員曼斯菲爾爲首之四名參議員今日宣稱：美國應對馬來西亞聯邦之產生，採取「嚴格之不干涉」政策。該批參議員在根據去年年底研究旅行而作之報告書中，指出去年十二月，婆羅乃爆發嚴重之破壞事件，與使婆羅乃、沙勞越、北婆三地與馬來亞及新加坡，聯合成爲大馬來西亞聯邦有關。彼等宣稱：且該聯邦計劃已引起國際之反響，「馬來亞與印尼之關係已演成嚴重之緊張，而英國與菲律賓之間，亦有不和。不管如何發展下去，美國似將致力於保持不牽涉之立場，此項立場自馬來亞一九五七年獨立以來，已成爲吾人與馬來亞之關係的特徵」。該四名參議員謂：將來美國不願派遣援助代表團至新馬來西亞聯邦，但彼等未排斥美國參加發展計劃，此種計劃，指出：如其他國家給予援助，美國應嚴格反對「美國單方援助」。該報告並主張通過聯合國參加。

## 巴不理印度抗議決意與中共簽邊境協定

【喀拉蚩廿四日法新社電】據消息靈通之「黎明報」今天報導稱：巴基斯坦外長布托將於下週訪問北平，簽署巴（共）邊界協定。巴拒絕印度之抗議。「黎明報」稱：中共與巴基斯坦劃定邊界問題，原則上已達成協議。據「黎明報」稱，布托曾於昨晚分別與美國大使及英國副高級專員會談時，向彼等提出巴國與中共簽署之立場。印度政府指稱，該協定涉及印巴有爭論之喀什米爾地區，故此項協定「不當」，且可能使印度在印巴喀什米爾問題之談判中所採之立場更趨「強硬」。此項談判定於三月十二日在加爾各答進行。

2,700,000 方呎之宏偉廠址
9,100 位專門技術工人
7,645 座新型機器
350,000 隻每月手表產量
8,000,000 美元資本雄厚
2.70 糎新發明最薄大三針機件

全部統計合併
就是世界聞名的

# 星長表

## 新霸型

CITIZEN NEWMASTER

新霸型全鋼及14K包金自動日曆游水表上市

新霸型全鋼及14K包金上鍊及日曆游水表新貨再到

## 扶風藝術專科

### 夜校招生

校址：灣仔洛克道五三二號二樓

編制：A，藝術組，中畫科，西畫科，美術，工藝科，B，兒童週末美術科。音樂組：鋼琴科，聲樂科，器樂科。

開學日期：三月一日

報名：即日開始每晚七時至九時在本校簡章備索

正董事長 金嘉倫 校監 何汝揖

副董事長 李焜培 校長 陳松江

## 通告

爲雲逸樵先生編著「香港公民」版權事

啓者一九六二年八月出版之「香港公民」上中下三冊爲雲逸樵先生編著印行其版權爲原著人雲逸樵先生所有如人不得侵害如有翻印複印抄錄盜竊等事人當必依法訴究此告

雲逸樵代表律師 林文傑律師事務所啓 於仁行一九○三——七室

一九六三年二月二十日

謹啓者本銀行總行自一九六三年二月廿三日（星期六）起啓用下列各電話：

總機（接駁各部門）二九四八一

總經理室 二壹弍八九

經理室 三四弍二○

副經理 弍六四○六

保險部 弍○弍九○

廣東信託商業銀行 謹啟

香港畢打街中建大廈

## 大坑西街坊福利會公告壹元樂助獎券開獎號碼

本會成立五週年紀念暨會員恭辭聯歡大會，並爲籌募福利經費發行壹元樂助獎券，已於二月二十二日下午三時恭請華民政務司署何副司憲醫擬先生在會所當衆抽獎，謹將下列中獎號碼公佈，敬希持有中獎號碼之熱心人士，於每日辦公時間內攜同中獎獎券到本會領獎，認券不認人，如有遺失，乃屬自誤，並限於三月底以前截止，如逾限仍未前來領獎者，則全數撥充本會福利經費，以符手續，特此公告。

一九六三年二月二十四日

理事長 龍平銀 副理事長 徐漢興 姚銀鋁

| 名次 | 中獎號碼 | 名次 | 中獎號碼 |
| --- | --- | --- | --- |
| 1 | 07676 | 51 | 04014 |
| 2 | 09092 | 52 | 08646 |
| 3 | 08695 | 53 | 07127 |
| 4 | 03004 | 54 | 05854 |
| 5 | 09428 | 55 | 04823 |
| 6 | 01882 | 56 | 09481 |
| 7 | 04874 | 57 | 00951 |
| 8 | 07930 | 58 | 05453 |
| 9 | 02143 | 59 | 07529 |
| 10 | 02455 | 60 | 07087 |
| 11 | 07522 | 61 | 04665 |
| 12 | 09113 | 62 | 02686 |
| 13 | 01357 | 63 | 07178 |
| 14 | 07723 | 64 | 08407 |
| 15 | 07170 | 65 | 08011 |
| 16 | 02571 | 66 | 00273 |
| 17 | 03443 | 67 | 08005 |
| 18 | 02882 | 68 | 08623 |
| 19 | 01257 | 69 | 05531 |
| 20 | 04440 | 70 | 06228 |
| 21 | 09986 | 71 | 00831 |
| 22 | 02615 | 72 | 09583 |
| 23 | 02596 | 73 | 04075 |
| 24 | 00996 | 74 | 05147 |
| 25 | 07172 | 75 | 01037 |
| 26 | 09608 | 76 | 07965 |
| 27 | 06230 | 77 | 00795 |
| 28 | 05693 | 78 | 04782 |
| 29 | 09488 | 79 | 09868 |
| 30 | 06637 | 80 | 02696 |
| 31 | 01460 | 81 | 03095 |
| 32 | 03645 | 82 | 03634 |
| 33 | 08201 | 83 | 07375 |
| 34 | 04898 | 84 | 09613 |
| 35 | 01196 | 85 | 06403 |
| 36 | 04892 | 86 | 04788 |
| 37 | 03566 | 87 | 01526 |
| 38 | 08104 | 88 | 04253 |
| 39 | 02488 | 89 | 06112 |
| 40 | 04119 | 90 | 00096 |
| 41 | 06070 | 91 | 08517 |
| 42 | 06751 | 92 | 06425 |
| 43 | 04471 | 93 | 09902 |
| 44 | 01860 | 94 | 00099 |
| 45 | 08578 | 95 | 04048 |
| 46 | 08707 | 96 | 01526 |
| 47 | 06900 | 97 | 01752 |
| 48 | 08207 | 98 | 06042 |
| 49 | 04391 | 99 | 03168 |
| 50 | 04203 | 100 | 01801 |

## 香港上海滙豐銀行啓事

謹定於一九六三年三月一日（星期五）爲敝行

# 觀塘分行開業

行址設在九龍觀塘裕民坊地段第一九六

經營：銀行各種業務

並設有堅固安全保管箱租賃租值廉宜手續簡便

各界惠顧 無任歡迎

## 露波金

水咳治桃櫻

速神效藥・咳嗽止立

最足信賴 良藥 Boots 施普 普施藥品

## 西醫唐治安開業通告

謹定於一九六三年二月廿五日在香港皇后大道中六十三號一樓（即中華百貨公司斜對面裕泰金舖行樓上）開業特此通告

診症時間：星期一至星期六 每日上午十時至一時 下午二時至五時（星期日休息）

電話：三七七○八

西醫唐治安謹啓 英國倫敦註冊醫生

## 申請入英籍通告

鄭平（CHENG PING）又名（ROBERT CHENG）住香港九龍柯士甸道一號僑安大廈A2六樓現向香港總督申請入英籍如有任何人士獲悉任何理由不應准其入英籍者請將事實署名函告香港輔政司署輔政司特此通告

# 蘇擬利用核試談判僵局
# 圖迫使甘迺迪同意與老克開高峯會議
## 蘇可能以柏林問題爲討價還價條件

【倫敦廿四日路透社電】星期日泰晤士報駐華盛頓記者今日稱：除非在今後數星期之內達成協議，否則美國可能放棄訂立禁止核子試驗條約之思想。該記者繼稱，因本年爲選舉年，美國政府不欲此一爭論問題，牽涉入選舉運動之內。

【日內瓦廿三日美聯社電】蘇俄之首席核子談判代表庫茲涅佐夫（乃蘇俄第一副外長）於今日飛返莫斯科。據報：蘇俄政府之欲使此間之核子武器禁試協商，與有關古巴及柏林問題之東西方冷戰問題連結一起，而令東西方召開一高峯會議。庫氏在此間核子禁試會議中一直保持強硬立場，昨日拒絕從蘇俄同意每年在俄境內作核子武器禁試實地視察以兩三次爲限之立場讓步。美國則由每年對蘇俄境內實地查察八至十次，願意減少一次。西方人士認爲：蘇俄所持立場，似乎使此間之談判更形僵持，而促使西方國家由美國總統甘迺迪與蘇俄總理克魯曉夫舉行高峯會議，就東西方間有關冷戰之大批問題，討價還價。外交官員稱：克魯曉夫可能堅持使其對柏林所抱若干要求得售，俾換取西方核子武器禁試執行問題所提之建議。外交人士稱：克氏亦可能利用此一會議，以消除美國政策對古巴所具之威脅。

## 美記者列出連串事實
# 謂美蘇進行黑市交易
## 美轟炸機從世界各基地撤回均係美蘇巧妙地秘密交易的証據

【紐約廿三日中央社專電】美國和蘇俄在冷戰中有沒有安排了某種「交易」？雖然華盛頓方面一再否認此事，而且也完全缺乏美俄之間「項目」「諒解」的跡象，但國內外對此一可能性的討論日增一日。

例如當前報紙標題「蘇俄部隊撤從古巴」。同時紐約「標準報」一則論文中的計劃，是一些民主黨人士說：「這些美國報」國外編輯伯克說：「歐洲最近的報導說：……」損到了「蘇俄撤離古巴」與美國從歐洲撤退……這可以解釋爲「蘇俄接受美國的要求」……問題，如核子禁試的一些國會中民主黨人士反對……

伯克指稱：美國和蘇俄間有了「交易」，在「時間」上的「巧合」，指克將古巴危機以來美俄雙方的行動依時間次序列爲：一、蘇俄停止在古巴建立飛彈力量。二、美國放棄「天箭」、「北極星」飛彈代以「北極星」。三、蘇俄撤退古巴的飛彈發射台。四、美國宣佈將從土耳其及義大利撤出「木星」飛彈。五、蘇俄從古巴將飛彈運返。六、美國宣佈一千五百名部隊由歐洲撤返美國，七、轟炸機將從世界美國各基地撤回。七、蘇俄宣佈「數千名」部隊從古巴撤回……另一報導說是五天。

### 與北極星飛彈並駕齊驅
## 美研究機動中程飛彈
### 可在車輛或船上發射

【華盛頓廿三日美聯社電】美空軍今日透露：正在研究一種中程飛彈，與海軍北極星飛彈並駕齊驅。計劃尚在研究中，升於初期發展階段，拉對此極感興趣，予以支持。照原定計劃，這種新武器的射程，大約三千哩，現時在發展中的A三型北極星，射程是二千八百哩。顧格浦未達到生產的決定。由於美國主張北極星飛彈在艦上使用，作爲北大西洋公約的多國方面核子力量，這種飛彈組主任羅格曾建議的多方面供應，這種飛彈可能裝於車輛，歐洲七國各基地撤回。國防部長麥納馬拉未命名，這種新武器將更換現在用途。

# 社論
# 論最近美、古問題
## ——首需美國拿出決心來！

在俄共開始撤退在古巴駐軍之際，發生由古巴飛出的米格機向襲擊美國蝦艇事件，俄共國防部長馬林諾夫斯基在紅軍節中，發出對美國恫嚇的演詞，謂「美國如進攻古巴，就是第三次世界大戰爆發」，並表示俄共將援助古巴的第一個國家。因此，美古局勢，又掀起了新的緊張。

不過，加斯特羅對襲擊美國漁艇一事，尚未採取強硬反擊的態度，祇說是一種偵察行爲；馬林諾夫斯基的話，也屬一種遏阻作用，我們似不應把事態擴大來看，更不相信俄共會於此時爲古巴而戰。至於美國，以往對蝦艇事件與去年十月封鎖事件爲例，也使人認爲還只缺了一點最後的決心。

正因爲美國欠缺最後的決心，所以共黨有理由運用其戰爭外的鬥爭技術。此技術爲何？即我們目前所指出的：「戰術退卻，戰略進攻」。克魯曉夫的一而再，再而三接受美國要求，撤除飛彈基地，撤走轟炸機，撤退駐軍，作用在保全在古巴的戰略基地。誠如所知，俄共於撤除在古巴飛彈基地之後，仍保有部份飛彈隱藏山中；俄共撤退在古巴軍隊，而其裝備則變爲古巴軍隊的裝備，並且其指揮參謀和軍事技術人員，大可變相留在古巴。這些實祇是俄共避免與美國作軍事衝突，而並非無條件俄共在古巴「罷脫」。更如前古巴參議主席狄亞滋納二十日在美國會調查委員會作証中指出，俄共會在巴拉圭和巴西兩處設立秘密供應中心，這兩個基地都準備放大對飛機的跑道。又據華盛頓廿二日合衆國際社訊，謂美國國會對共黨在拉丁美洲恐怖活動的競賽日益關切，一項報告，指出加斯特羅共產主義已「形成日益嚴重的威脅」（見昨本報刊佈）。可見，加斯特羅政權的存在，也就是共產主義在拉丁美洲的存在，這一存在，決不限於一個古巴的。即是說：共黨必須保全古巴據地，向拉丁美洲逐步發展（即進攻）。

克魯曉夫的再三在古巴「退卻」，就是根據這一鬥爭技術原則。既然共黨有了這一技術原則，則無論如何，斷斷不會放棄古巴問題上發動戰爭，相反，他們更會極力避免戰爭。很清楚的，第一、是美國可能對古巴戰爭口實；第二、是假如美古戰爭一起，古巴內部反加斯特羅人民將必響應，配合美國力量，必可在極短時間內使加斯特羅政權瓦解，俄共固無捲入這一戰爭旋渦的膽量（亦無此必要），要就挽救不及，除非俱出於核子戰爭，但俄共會爲古巴問題而發動核子戰爭嗎？這是不可想像的事。

故今日美古問題，絕不是會不會爆發戰爭的問題，而是一個如何消除美國安全威脅和拉丁美洲共禍的問題，即加斯特羅政權在古巴的存在問題。有了這一個存在，共黨必然積極與赤化國家執行其鬥爭技術原則，以達到其最終目的——赤化拉丁美洲。

爲了這個問題，一般推測，甘迺迪於下月十八日訪問哥斯達黎加首府聖約瑟，與中美洲各國總統會談，在此之前，可能由二十個美洲國家組織，商訂一種新外交行動，其辦法可能包括進一步孤立古巴在內（見華盛頓廿二日合衆國際社電）。這是美國對古巴問題一貫的政策，他們要假藉門羅主義，企圖運用泛美國家組織來達到制裁目的。但從數年來的事實看來，美國這「主觀願望」，顯然已遭到了許多困難，其一由於拉丁美洲國家內容的複雜；其一由於共黨已有了相當滲透，故美國這一運用，漏洞甚多，抑亦緩不濟急。因而，若本問題，還是美國的決心，如果去年十月的封鎖行動做得更徹底一點，則今日或許不致有新麻煩。惟其美國這種拖泥帶水的作風，給了加斯特羅無忌憚的膽量，還要作反美運動。我們可以推測，泛美國家組織，縱使可如美國之意，做到孤立古巴的一步，但加斯特羅因爲有俄共、中共的支撐，仍然是有恃無恐的，假以時日，經過短期守勢以後，這方面的攻勢抬頭，那方面的攻勢會又來了。以遠東多年來的事實爲例，不正是如此嗎？

我們非常惋惜，也非常詫異，美國以一個堂堂大國，有自由世界領導的重責，而對於敵國之側的區區古巴問題，竟延緜多年，消耗了不少財力物力人力，始終無法解決，危機更愈來愈重，這是使人深爲疑惑的。

由古巴問題，聯想到其他有關美國利害的國際問題，乃至一切國際間的對共問題，由於美國所沿用的「不徹底」、「無重心」的政策，可能舊的問題愈演，新的問題又起，美國始終陷於被動彼此之中，而日有所損。至此，我們祇有深望年富有爲的甘迺迪總統，以古巴問題爲首，拿出大決心來，開創一個新局面。

## 俄共黨雜誌怨言
## 抨擊黨員任意胡爲
### 但因係共產黨黨員竟不會被控告受審

【莫斯科廿二日美聯社電】蘇聯兩份雜誌今天說：此時仍有些共產黨員認爲他們高過法律。蘇共黨理論雜誌「共產黨人」，舉例指出所述，內有一例，係夫婦倆，他們居然自釀私酒。男的在克姆林區某集體農場任事，女的則在同地任褓乳姆。男的因爲是共產黨員，所以從來不被控告受審，女的亦然。該雜誌稱：法律之前，人人平等，這種僥倖，必須避免，並澈底根除。

它又指出：黨方不時發出對各地方當局的指示，非常到特許，否則不能國從共黨員作對云云。它說：全蘇聯人民計三億二千萬人，史達林的個人崇拜，已大大地破壞了蘇維埃的法律而無論。他即使一個黨員遵守法律，他自己即知法犯法。我們仔細觀察，實際法律執行的情形，便知現時還有許多人玩法，平日可以逍遙法外，而無惡不作呢。

## 中共報章指謂
## 西方分裂爲三集團
### 法國公開與美爭衡

【巴黎廿四日法新社電】北平「人民日報」今日發表社論指出：歐洲共同市場……已將帝國主義陣營分爲三個集團，即是大英國協，美國與共同市場……七國自由貿易協會及美國。……在非洲方面，法國與美國已因控制該洲未開發之資源而彼此衝突；在第二次世界大戰之後，法國及西歐已恢復其經濟實力，不需美國……

## 美議員指吳廷琰政府
# 接受美援已七年
# 情勢依然不穩定

【華盛頓廿四日合衆國際社電】美國民主黨參議員曼斯菲爾德稱：「基本錯誤在於吳廷琰政府……」其他三名參議員作此項旅行。另三議員爲波格斯（民主黨）、史密斯（共和黨）及……民主黨員……南越可援助……美國已在該地區付出五十億美元……

### 曼斯菲爾建議
# 對東南亞削減援助

【華盛頓廿四日美聯社電】美國參院多數黨領袖曼斯菲爾德之參院委員會昨日促請甘迺迪總統審查美國對東南亞地區之援助，並作若干削減。彼等宣稱：自一九五〇年以來，美國已在該地區付出五十億美元之軍經援助。……該報告建議：㈠不可擴大援助南越……㈡有秩序地減少各種……馬來西亞聯邦。

## 寮共指美國挑撥
## 否認暗殺蘇納萬

【永珍廿四日路透社電】親共之寮國愛國陣線今日發表一項聲明，稱美國挑撥……指出「美國……」……寮國中立主義派蘇發那·富馬親王……

### 否認俄發生反猶太主義
## 老克圖羅羅素

【倫敦廿四日合衆國際社電】蘇聯總理克魯曉夫，今日撰函……英哲學家羅素……蘇聯並無反猶太主義……

# 朴正熙限令各反對黨
## 盡今日決定是否接納其所提退出競選條件
### 反對黨堅持軍人不干預政治

【漢城二十三日合衆國際社電】南韓軍政府主席朴正熙，今天對南韓三大反對黨，限期在星期一下午五時以前，決定是否接受他所提出退出總統競選的條件。他所提出退出競選的條件，是要各反對黨保證軍人不參與政治……他說：……各政黨會表示，希望軍人完全不干涉政治。

## 駐華美軍顧問團表示
# 國軍火力及機動性現已超過防禦所需

【台北廿四日法新社電】美國軍事援助顧問團廿三日宣佈：中華民國陸軍的火力與機動性「已超過」完成防禦任務之所需。顧問團發言人稱：供給「個人與班隊集體使用的標準武器」，確已增加了火力，至於機動性，中國軍隊已接受並使用更現代化及適當設備，大大地增加了他們的機動能力。

### 泰監管會飛機因發生誤會
## 被泰機迫降

【曼谷廿四日法新社電】泰國戰鬥機，於前天在泰國領空迫降一架四引擎之飛機，旋發現機內人員爲國際監督委員會人員……

# 龍蝦糾紛
## 巴西海軍戒備
### 提防法國蝦艇

【巴西·里約熱內盧廿四日合衆國際社電】六艘巴西軍艦，將於星期六晚駛往巴西之東北地區，作「例行之演習」。海軍部發言人稱：不知目前此項演習，是否與法國蝦艇糾紛有關。

【里約熱內盧廿三日合衆國際社電】巴西今日命令海軍戒備，不准所有海岸人員請假，因法國驅逐艦一艘已接近巴西海岸，保護法國龍蝦艇，兩國因此發生糾紛。

## 十三國社會黨領袖會議
## 史巴克抨擊戴高樂
### 破壞比京談判不當

【布魯塞爾廿三日合衆國際社電】比利時外長史巴克，今天在西歐社會黨人領袖會議的秘密會議中，以一種痛苦的言詞，攻擊了法國總統戴高樂……自十二國的三十位社會黨領袖參加，將於此間舉行兩天會議……

【布魯塞爾二十三日美聯社電】來自十三個國家的社會黨領袖們，於星期六開始舉行爲期兩天的社會主義國際會議之時，在一次秘密會議中討論了將來的歐洲問題。參加會議的人士說：史巴克會擴大英國工黨反對共同市場的立場問題……

# 南越美軍直升機
# 昨又被擊落兩架
## 一名美軍機槍手殉職

【西貢廿四日合衆國際社電】據一美國軍事發言人稱：美國陸軍「H廿一型」直升機兩架，今天被共黨地面炮火所擊落，致使一名機上之美軍機槍手喪生。該發言人稱：此次事件，係在西貢以北約一百哩之山區戰地……其中兩架直升機爲敵人砲火所擊落……

正廣氏橘花仙館藥廠
廣氏
血壓丸
朝服晚降
永樂街二十號電話四四二九八三

# 英皇御准香港賽馬會
## （依照英皇御准香港賽馬會條例舉行）

本會一九六二至一九六三年度第九次（週年）賽馬，定於一九六三年三月二日星期六、三月六日星期三，及三月九日星期六舉行，共賽馬十一場（第一日共賽馬十場第二日共賽馬十場第三日共賽馬十一場）。第一、二、三、天但在正午十二時開賽，淺水灣大廈九樓本會司理室在該三天俱於上午十時停止辦公茲將本會董事局議決須注意事項摘要公佈如下：
(甲)關於會員來賓入場券每日每枚廿元……
(一)介紹會員來賓在下列辦公時間購買……
(二)由二月廿五日至廿七日在於仁行樓下德忌笠街及皇后大道中……
(三)由二月廿八日起……九龍……
……凡在十七歲（西曆計算）以下之兒童概禁止入場……
……入場券之來賓……
一九六三年二月十五日　司理晏嘉士

# 英皇御准香港賽馬會
## 會員通告

爲一九六四年預約馬事
會員一九六四年預約馬事，以備在一九六四年出賽之馬匹，每匹港幣四千五百元，該數包括至董事局提收馬匹之日止之開支在內。……申請者之格式紙，可向淺山大廈九樓本會司理室索取……定購申請書必須在一九六三年三月廿八日正午十二時截止。
一九六三年二月十五日　司理晏嘉士

# 承讓聲明

九龍馬頭圍道一一六號地下永康藥行東主胡文獻因經營乏力，願將其全部生財用具等項讓與永康藥行羅寶聲經營。由一九六三年三月一日交易，如前與永康藥行有糾葛未清者請於交易前向永康藥行理妥，一經交易後概與承讓人無涉，特此聲明
出讓人：永康藥行胡文獻
承讓人：順德藥行羅寶聲
一九六三年二月廿一日

# 廣東銀行有限公司股東尋常年會通告

本公司定於一九六三年三月十五日（星期五）下午三時在香港德輔道中六號本公司總行內舉行股東尋常年會，討論（一）審核一九六二年度董事會報告及核數師報告（二）聘請核數師及（三）派發股息及紅利日期等事宜。凡我股東務請屆時出席爲荷。本公司股份自本年三月二日起至三月十五日止（首尾兩日在內）停止過戶，合併公告。
一九六三年二月二十三日　承董事會命總經理翟寶村啓

# 香港政府公告
## 爲聘請公務員事

茲擬聘請：
(一)壹級及二級工目（工務局）
(二)貳級屋宇事務助理員（市政事務署屋宇事務組）
(三)三級測量師（工務局）
(四)打字員（女性）
有關上述缺額詳情，請查閱本日英文報紙。
此佈

# 香港政府公告
## 爲聘請公務員事

茲擬聘請：
貳級翻譯及通譯員
有關上述缺額詳情，請查閱本日英文報紙。
此告

# 香港工務司署公告

(一)左列各政府機關擬招請機械學徒多名
(甲)工務局電機及機械工程部
(乙)工務局水務部
(丙)九廣鐵路局
(二)待遇：按月計薪，每天工作八小時，每月底薪由港幣壹百廿八元起至壹百卅六元分四次遞升，另加生活津貼，此種生活津貼按期調整，目前數字爲每月八元正。
(三)資格：(甲)年齡由十五至十七歲（西曆計算）以出生證身份證爲據
(乙)學歷：英文新學制第三年級或同等學歷。
(丙)身體健康
(四)考試：申請人須經過英文及數學考試，如被錄取者，將受智力測驗。
(五)學徒契約及訓練：申請人一經取錄，須簽學徒契約，受訓練期內須參加香港工業專門學院所開辦之日班及夜班，每年學費爲六十元正，每學年開始時一次繳付。
申請書表格可到郵局向九龍紅磡香港工業專門學院索取，填妥後須付上姓名住址及貼足郵票之信封，連同申請書於一九六三年四月十六日以前寄回香港工業專門學院。
工務司英格理

# 市政事務署佈告
## 新界海灘私用泳屋開投

一、市政事務署定於本年三月十四日上午十時半抽籤開投租用沿新界西海岸之「甲」級泳屋四十間，「乙」級六間，「丙」級七間，租期自一九六三年四月一日起至一九六三年十二月卅一日止。
二、申請參加抽籤者祗限本港之殷實居民，每一家庭祗限一人申請。如有超過者，該家所填報之申請書概行作廢。
三、凡已領有現行五年期泳屋執照者，或在最近舉行之市區海灘私用泳屋租抽籤中已獲中簽者不得申請。
四、申請表格每份十元，可於本年三月八日前向政府中央合署市政事務署會計處領取，填妥後投遞須於本年三月十一日交還。凡投函申請須附劃線支票十元，以香港政府爲受益人，此款並不發還。
五、抽籤後，中簽者名單將刊於報紙上，中簽者必須於一九六三年三月十九日前繳交執照費（甲級泳屋七百五十元，乙級五百元，丙級三百元）及按金（甲級二百五十元，乙級二百元，丙級一百元）。
六、按金將於執照有效期告滿或中止後退還執照持有人。如有任何費用未按照執照所列條件須予償付者，則在按金內扣除，所有執照期滿後，不能轉換新執照。
市政事務署署長　景韓

# 市政事務署

本署在一九六三年二月廿二日憲報公佈招商承投——
(一)在香港及新界各海灘售賣汽水飲料及冰凍糖果食品權；及
(二)在大浪灣海灘指定地點內架設帳幕租賃與市民使用。
投標格式紙及詳情可向香港政府合署西座十三樓本署索取。
此佈
市政事務署署長　景韓

# 香港警務處佈告

查本處於一九六三年二月廿日憲報公佈招商承投下列各標：
(一)供應香港方面羈留犯人、證人及拘留犯膳食。
(二)供應九龍及新界方面羈留犯人、證人及拘留犯膳食。
投標表格及詳細規章可向警察總部（伙食部）索取。此佈
警務處長示

# 警務處佈告

壹、由本年二月廿五日星期一上午八時起所有高士威道之東行車輛將不准向右轉入銅鑼灣道及天后廟道
貳、各車輛駛入該兩道時須改經興發街及留仙街行進出留仙街橫過英皇道時將有警察人員指揮
叁、在銅鑼灣公園外高士威道北段之行人路上將設有巨型標誌指導各駕車人士
肆、東行車輛如欲駛往銅鑼灣道或天后廟道者一俟離開保壁旋迴處之後請即進入左邊之交通綫沿高士威道行駛以便向左轉入興發街。
署理警務處處長必明達

# 市政局佈告
## 維多利亞公園游泳池

一、維多利亞公園游泳池自一九六三年三月一日星期五起宣佈開放，惟時間縮短如下：
星期一至星期五上午七時至九時，下午一時至六時。
星期六，星期日及公衆假期上午十時至下午六時。
二、自一九六三年四月一日起至再行通知日期止，每天開放時間恢復爲
上午七時至下午十時
市政局秘書　屈利

# 市政事務署
## 中區衞生分局

本署之中區衞生分局定於一九六三年二月廿四日遷往金鐘兵房（白力樓）地下，新電話號碼如下：
中區高級衞生督察
高級衞生督察（堅尼地道以東）……二二〇四六
中區總務處
檢疫衞生督察（中區）……二二〇一五
分區衞生督察
山頂區衞生督察
食物督察（中區及中東區）……二二〇四〇
市政事務署署長　景韓

# 香港教育司署通告
## 一九六四年度馬來亞大英聯邦獎學金

(一)馬來亞政府依據大英聯邦獎學金及研究獎金方案，爲聯邦其他地區資質優秀之男女生，設置獎學金若干名。
(二)此等獎學金設置之目的爲使獲得獎學金者能自一九六四年五月起，在馬來亞之大學從事高深研究，爲期兩年。
(三)該獎學金包括核定之旅費，及留學期間之生活費及學費，並可免繳所得稅。
(四)申請者
(甲)須爲大英聯邦公民居於香港者；
(乙)其年齡於一九六四年一月一日須未滿三十五歲；
(丙)須曾在大學或學院畢業或具有同等學歷，並須符合所規定之語文，證格，及入選手續各項規定。
五）申請表格及其他有關詳情，可向香港下亞厘畢道中二十號漢氏大廈八樓，教育司署學額處索取及洽詢。申請表格及其他應呈繳之文件，至遲須於一九六三年三月十五日繳交上述分署，逾期不予考慮。
教育司唐露曉

# 官地拍賣

一九六三年三月四日下午二時半
政府大會堂九樓演講堂
(一)郊外內地段第八一七號
（座落春磡角道）
面積約計一萬四千七十五平方尺
限作私家住宅用途
底價二十萬元正
(二)郊外內地段第八十八號
（座落春磡角道）
面積約計一萬二千一百七十平方尺
限作私家住宅用途
底價十八萬元正
(三)內地段第七九〇六號
（座落渣甸山白[illegible]時道）
面積約計四萬四千六百平方尺
限作私家住宅用途
底價一百一十萬元正
(四)香港仔內地段第二八三號
（座落香港仔黃竹坑道）
面積約計一萬四千九百五十平方尺
限作工業用途
底價三十萬元正
查閱圖則及索取章程請到下亞厘畢道政府合署（東座）或九龍彌敦道政府合署四樓田土註冊處及測量處

# 鄭重聲明

前天出版本報載有本人在薄扶林道三十號地下所經營之天佑堂藥材生意……期間所有服項目尚由本人……收回……全部按金九千元交收清楚……特此鄭重聲明
一九六三年二月廿四日　葉阜安啓

# 東京權威方面認為 中俄共仍各懷鬼胎 重修舊好說不可靠

## 雙方將秘密談判中共已居於下風

【東京廿四日法新社電】此間研究蘇聯問題之某權威人士今日謂：中共與蘇聯，雖已在莫斯科與北平分別進行接觸，以謀求彼此間關係之改善，但如認爲雙方將言歸於好，並將恢復合作，則言之過早。該方面人士謂：蘇外交部長葛羅米柯昨日在莫斯科之接見中共「大使」潘自力，與毛澤東、劉少奇、周恩來等人同日在北平之接見蘇大使契爾伏年科，實近似一般國家間進行談判時之初步接洽行動，莫斯科與北平所發表之公報，雖一致強調昨日之晤面係在「親切友好氣氛中進行」，但此間並看不出其友好親切之所在。反之，雙方在同一天內安排此種並行性之會面，並發表字眼相似之公報，正足反映其彼此間互不信賴之姿態，故未來談判，絕不能進行順利者。另一部份人士亦持同樣觀點，但認爲在雙方行將開始之談判中，（此談判諒將秘密舉行，絕不會對外公佈），中共已居於下風，此於中共「人民日報」連日全文刊載蘇共機關報社論，及毛澤東親自出席與大使會談，而蘇方報紙則未刊載中共重要言論全文，與克魯曉夫之未出面接見中共大使兩事獲得明證。該方面人士更相信：雙方之談判必將有許多條件，包括經濟之條件在內。

# 中共可能同意舉行 世界共黨高峯會議 徹底解決各項歧見

## 傳蘇聯改變作風 與中共同樣強硬

【莫斯科廿三日合衆國際社電】蘇聯及中共，本日擺出重大的友好姿態，俾在該項爭端使到共產集團陷於分裂之前，設法彌縫其爭執。蘇聯外長葛羅米柯曾在莫斯科接見中共「大使」潘自力，俾舉行彼叙述一次「熱烈而友好的」午餐會談（同時中共領袖毛澤東在北平接見蘇聯大使契爾伏南科，俾舉行北平所稱係一次「融洽的會談」）。該兩項行動，係蘇聯國防部長馬林諾夫斯基發出以飛彈武器威脅之一次演說後所採取者，此間人士認爲：該項演說詞，係一種徵象，顯示莫斯科可能向北平方面對西方之「強硬方針」，俾設法改善其與中共之關係。（在北平方面，則示設法彌縫中俄共分裂之進一步徵象，係蘇聯與中共簽署一項一九六三年文化協定，及舉行一次盛宴，慶祝蘇聯武裝部隊建立四十五週年紀念。）

保加利亞共黨領袖日夫可夫在莫斯科與克魯曉夫會談之後聲稱：一般相信在該會談中曾可能論及中俄共之爭執。（在北平方面，北平「人民日報」本日繼續第四天公開刊載蘇聯所發表之聲明，謂在國際共黨運動中需要團結一致。該報以頭頁篇幅轉載蘇聯共黨機關報「真理報」於二月十日所發表之一篇社論。）

# 北極星飛彈售英問題 英美已達成臨時協議

## 討論拿索協定條款

【華盛頓廿三日合衆國際社電】美英兩國已於今天爲了如何提供其核子武力，交給北約組織，以及如何向北大西洋理事會提出這個計劃等問題，達成了一項臨時協議。官員們說：這項協議，經全體十五個盟國加以討論後，不能認爲是「最後性」的。國務院宣佈說：甘麥案計劃的商討到了這個階段以後，此間英美兩國的官員們，即將於下星期進而討論有關以「北極星」飛彈售與英國的細節問題。這一點也是去年十二月間，甘迺迪總統和麥美倫首相二人所訂拿索條約中的又一要點。官員們說：據悉形勢，這項有關「北極星」飛彈交易的細節談判，勢將持續一週之久。依照拿索計劃的規定，美國將以「北極星」飛彈售與英國。英國將以其自製的彈頭裝在「北極星」飛彈上，以後並在其自製的潛艇上放射。這個武力，將交給北約組織運用，非在「民族利益」的緊要關頭，英國不能單獨使用。

【華盛頓廿三日路透社電】北大西洋公約理事會本週將討論有關「北極星」飛彈問題，將於下週由北大西洋公約組織國防部的官員們，會同美國「北極星」飛彈部隊的官員，及英國國務院發言人拒絕透露戰略的內容，但說將首先確商。

# 威爾遜向麥美倫挑戰 要求辯論國有化問題

【威爾斯洲地夫廿三日英聯社電】英國工黨領袖威爾遜今晚稱，渠已向首相麥美倫挑戰，請舉行關於經濟問題特別是收歸國營問題之公開辯論。渠告此間之政治會議稱，渠已經要求辯論之程序，應首先注意於年老退休人士購買煤炭及在保守黨統治下生活困難之人等事實。倫敦首相官邸發言人稱，渠未聞有此舉行公開辯論之邀請。

# 毛澤東與俄使會晤時 傳對俄建議覆文 與契爾伏南科

## 並曾密談中俄共爭端問題

【北平廿四日路透社電】毛澤東昨日曾在此間，與蘇聯大使契爾伏南科舉行一次「融洽會談」，劉少奇、周恩來及中共中央委員會委員伍修權亦有在座。此間觀察家不能記述毛澤東自一九五八年辭去「中央政府主席」職位之後，根據其本人之權利接見一個大使之前例。關於毛氏並無「政府職位」，在高級領袖中，有伍修權參加會談，顯同契爾伏南科亦係聯共中央委員會委員一事，則示會談及中俄共之思想爭執。在此間被認爲強烈之特別涵意中，最受人支持之理論，係毛澤東曾就蘇聯擬舉行一次共黨大會所提之建議覆文，送交與契爾伏南科。第二項理論，則認爲契爾伏南科祇曾獲得關於現時拜訪反對中共論文之一項辯駁，及提出關於該項公開爭論，將採取何種方式。

# 英美建議向印設防空警報網

【新德里廿三日路透社電】通常可靠人士稱：英聯邦三成員國與美國空軍人士合組之一代表團，於今日完成在此間所負之任務，可能建議在印度北部地區設立一個強有力之警報網，俾印度於中共飛機來襲時，能在中共飛機未抵印度主要城市或工業目標之時，即派出超音速戰鬥機起飛截擊。該代表團由英國、加拿大、澳洲與美國人員組成，在印度境內旅行已近一個月，將於今夕啓程前往倫敦，而在倫敦草擬報告。通常可靠人士稱：該團亦可能建議，除使印度各機場之跑道加強負荷力度，俾供超音速戰鬥機與重型轟炸機升降外，且當將現有各機場擴展，尤北阿薩密省內前在第二次世界大戰時所築大批機場中之若干機場。一般人士估計：印度欲建立有成效之警報網，至少需沿喜馬拉雅山以南約五十英里之印北平原一帶設置雷達站十二個，如此可防喜山阻礙雷達之探測，每一雷達站之監視能力，約可及二百卅哩。同時，印度亦在喜馬拉雅山區設立較小之雷達站，並由裝有當地之「堪培拉」式戰鬥轟炸機飛臨印北邊境一帶作定期性之巡邏。一般人士估計：印度如果立即開始建造雷達網，此網將能於一年至一年半內竣工，耗費將在一千二百萬英鎊與二千萬英鎊之間。

# 經兩次大地震後 巴斯城已如廢墟

## 哀鴻遍野慘不忍睹 不少人全家被埋葬瓦礫中

【利比亞巴斯廿三日法新社電】星期四晚間發生地震之後，今日這個城市百分之八十已遭毀壞。救護隊在廢墟中覓回屍體二百五十八具，因相信住戶中有全家仍被埋於其場屋之下者，故被救後死亡之數字，逆料將會變多於過去。地震傷災之受傷者逾過五百人，已被送往此間西九十公哩遠加西的英美醫院中。同時生還者，今千的城市，看來像遭猛烈轟炸，實際上尚餘殘存的屋宇，僅是城中心的公共建築物例如教堂等而已，但其牆壁亦已震裂。大街上的一切屋宇的屋瓦，經已內陷，僅四壁屹立而已。一片瓦礫，倒圍、斷的電桿、電線纏於折斷的用具，散佈各處。第一次地震發生於星期四日十九時卅分，餉其爲食後的第一餐膳食。同時滂雨大作，數秒鐘內，雨水立即填滿第一次地震裂開地面的缺口。數分鐘後，人民正分奔避之際，第二次地震又將第一次地震所餘的屋宇，盡行毀毀。一百二十公哩外利比亞至班加西及此間一帶行政新首都之塔達，亦感到地動。昨晨救援隊開始重類埋瓦中，以掘屍體，迄目前止掘出的屍體，均即埋葬，以防發生瘟疫。

# 如印尼發動進攻馬來 將邀請英美協助反擊

## 拉曼表示不懼軍事威脅

【吉隆坡廿四日法新社電】馬來亞首相拉曼，昨夜宣佈對馬來亞之立場。拉曼稱：「印尼如果想打，我們只好選個日子，把它（當作）一般大的對象，印尼不以同等力量者爲對手，而祇想同馬來亞這樣弱小國，亦非易於打倒者。」拉曼稱：印尼如果對馬發動進攻，則馬國不但將請與馬訂有聯防條約之國家協防，亦將請與馬無條約關係而又對馬表同情之國家，予以支持。拉曼未指出此等國家之名，但明顯會有美國在內。

# 蘇否認以軍火供印

## 僅承認給米格機十二架 並代印建一戰鬥機工廠

【倫敦廿四日路透社電】莫斯科電台今日否認外國報紙關於蘇聯武器及軍用品運交印度之「捏造」消息。該電台國內廣播節目稱：蘇聯已擬技術，作協約，現正協助印度設計及建造一個製造戰鬥機工廠。此合約並規定以十二架「米格二十一式」機供給印度，其中之六架，已經運在，其餘之六架，則在一九六三年初交付。該電台繼稱，此等捏造消息旨欲使印度與其他國家之關係複雜，並妨礙減少國際緊張之努力。

【新德里廿三日法新社電】兩個蘇聯技術專家，本日抵達此間，俾協助在印度設立一間米格戰鬥機工廠。蘇聯技術專家係在印度與蘇聯所成立一項協定之下前來此間。根據該項協定，蘇聯將以若干架米格機交付與此個國家，並將在印度設立一間工廠，供作製造此等飛機之用。訓練用之四架米格機，業經運抵印度。

【新德里廿三日法新社電】據此間可靠方面人士透露：蘇聯駐印度大使貝尼迪托夫，本日與印度總理尼赫魯商討蘇聯總理克魯曉夫訪問印度之可能性。該方面人士並稱：此次訪問，可能在克魯曉夫於本年四月訪問東南亞時成行。

# 中共擬向英國購入十四架二手貨航機

【倫敦廿四日法新社電】星期日電訊報今日報導：中共意欲購買英國海外航空公司不復使用之十四架「不列顛尼亞一〇二式」渦輪噴射客機。該報稱，中共軍政專家一隊在英國逗留一個月當中，曾參觀此等放存於倫敦附近飛機場之飛機。該中共代表團上星期返北平，而英國海外航空公司預期於中共「對外貿易部副部長」盧緒章下月訪問倫敦時，可能接到中共官方購買此種飛機之意圖。據該報稱，印度政府曾對將客機改裝爲軍用運輸機一事，表示不滿，預料印度政府將設法阻止此項交易。

# 美擬以航艦駐南越 供直升機修理用途

【華盛頓廿三日合衆國際社電】美國陸軍刻正考慮使用航空母艦，作爲一艘流動的修理船，俾使其直昇飛機在南越反對共黨游擊隊之戰爭中繼續飛行。該項建議，係在陸軍參謀長惠勒將軍赴南越作最近旅行之後，向國防部最高當局所提出者。此間承認陸軍直昇機之修理問題，係異常巨大的問題，約有三分之一飛機，因服務過度均不能活動。在「陸軍時報」說明該觀念獲戰陣之後，可能供作該項用途之美艦「蘭格萊」號，陸軍部艦船修理計劃一項，刻在考慮中。如果該項計劃獲得批准，則航空母艦「蘭格萊」號或另一艘艦，將駛往南越附近之一個海港內，或在該國領海，將有人員二千，並包括一千人之修理人員，係「正常」之人員……

中美兩國空降部隊，於二月二十三日在台灣南部，揭開了「天兵三號」演習的序幕。此次美國空降部隊的指揮官偉福文上校，亦是在演習中第一名着陸者。他去年十月且曾到台參加「天兵二號」的演習。圖爲羅氏（左）與我國陸軍空降團團長俞百齡少將（右）在某地合影。（美聯社）

# 戴高樂所爲非盡狂妄

## 美國一報人著論評述

戴氏的悍然拒絕英國入共同市場及多邊核子部隊建議，本文的作者格拉漢（華盛頓郵報公司董事長）卻以爲有其衷曲的，並相信戴氏是贊助西方最高理想的，跟英、美的政策相反而實相成云。•古原•

戴高樂總統赴軍校演說。在此之前，當局宣佈破獲暗殺戴氏陰謀。

戴高樂否決英國入共同市場可能是對的嗎？他堅持法國必須發展獨立的核子武力可能是對的嗎？他堅持一個強大的歐洲必須脫離美國而獨立也可能是對的嗎？

假如戴高樂是對的，那末差不多全部的英、美政治大員都是不對的了。英、美報紙的流行議論，也是同樣說錯了。

悄然孤立，在戴高樂已不是新鮮的了。在一九四〇至一九四五年，他反抗羅斯福總統的頑強固執，那時戴高樂堅持西方需要一個恢復尊嚴和完全消除自卑自棄之心的法國，不是一個倚賴布施和憂慮的半傀儡性質的法國。

在第四共和國的沉沉暮氣，使法國宵政疲弱的時候，戴高樂本着政治家罕有的勇氣，毅然離去巴黎的不切現實世界，獨自退隱於家鄉十三年。戴高樂在一九五八年東山再起，他的行動也是孤立無友的。他自覺受英、美報紙的猜疑，因爲英美報紙時常斥責他跟擁戴他上場的極端國家主義合作。他又自覺在他請求艾森豪總統以美國在北大西洋公約組織同盟的席位給予法國的時候，受了一種被輕視的侮辱。

戴高樂在一九五八至一九六三年的國際挺進記錄，到了一九六三就給人遺忘得這樣快，這在後世之人是難以索解的。因爲，他在這四年中，由於他的批評者意料之外，結束了有致命危險的阿爾及利亞戰爭。他開始把一枝法國陸軍調回歐洲，這枝陸軍在任何一種非核子戰爭中，都是保衛西歐所必需的。他幫助共同市場的生長和發展。過去，我們的外交官，都說他的用心叵測，甚而是邪惡的；他對柏林問題又採取斷然反對退讓的立場。

在關於這個法國人的種種事情中，如果有一件事是特別重大的，那就是我們（指英美人）對於他的意志和他的思想一貫的誤解。我們（指美國人）曾一次又一次的誤解他。在一九四一年，美國國務院用「所謂自由法國軍」一語來誣蔑他的英勇部隊。在一九四五年，他被英美認爲一個麻煩的人物；在一九五〇年以後，他又常常給人認爲一個從歷史中絕跡的人。英、美人所以有這一個錯誤，是由於我們不肯反省我們的……

使一些觀察家驚異的，是這樣的的怪論的原因是顯而易見的。戴高樂曾經拆解英、美社會的神經過敏。在過去十七年中，美國採行的政策跟英國的「屈折」路綫是非不相似。美國的政策初時趨向建設一個強大的歐洲，後來轉變方針，跟英國建立「特殊關係」。這樣，……

這個初成立的共同市場，因爲英國拒絕加入，……美國新貿易法案的重要性，因爲美國的……

英美的衆條約公佈了武力。

這裏又有一個核子武力對人類的威脅，有時或會引起一個核子大戰的現代兵器系統。（明鋼完）

另一方面，英國所能得到的，不祇是有限度的核子武力，卻是一個在今後十年可能有效的核子武力。……

# 共同市場內還有壁壘

## 一致敵視外來貨物的

彼此間關稅雖協議消除，但各國爲了本身某些生產，仍用種種方式來保護。

歐洲共同市場之內的關稅壁壘，雖已塌下，但是出人意外的每個都又有新從壁壘升起。他們忽然發覺各國產品突然之間都來強烈競爭。用種種方法，去對付競爭對手，違背了自由貿易精神，而這是促使六年前設立共同市場的方法。每一個會員國都指責對方不是，破壞協定。

二月中旬，共同市場的官員，急切的想辦法消弭這些爭端，及把貿易障礙消滅。他們要求取消一年，每一百公斤祇收稅七角錢。比利時政府宣佈，將把香蕉入口，每年祇准增加至六萬六千噸。這是因歐洲法庭下令的第一次。最近，歐洲六國又在比京開會，討論一百五十種障礙，及設法予以消除。

但是每一個會員國都以其收稅方法來取巧。羅馬條約的關稅，但都以其收稅方法，組成共同市場的）係禁止限制貿易，但第二百二十六條給予會員國家的權利，當其特有工業受到危險時，可以要求暫時之保護。大家於是援引此條例外法規。在「冰箱戰役」，法國對意大利的冰箱，課百分之十二入境稅。另一著名的「蘋果牛奶大戰役」，德國的蘋果製造商，來法國輸入增加百分之五至十六，因而要求及取得政府保護。同樣的，法國又用征稅方法，減少德國的半導體收音機輸入，意大利又取得許可，保護他們的鉛、鋅、硫磺、絲綢工業。比荷盧三國，又取得便利，展延六個月，以限制輸入鐵尼西林。

但共同市場之內的商戰，在法國與意大利的嚴重，卻非單純的。……

# 日本家庭計劃成功因素

戰爭的結束，使這常規的家庭制度崩潰。更多的婦女想簡化家務，購買洗衣機及電冰箱等，實行「廢燈」起來。她們中許多有職業。這幫助了家庭預算，並加速西化生活。它並使家庭計劃變成必需的。

什麼緣故使日本人趨向節育，卻不容易說出來。一定的，他們已經不再嚴凌兒童。大多數的父母說，他們祇想多要一個孩子。各國的父母都會有這個感覺。但是，日本人思維再次，或者一百次，然後再生孩子。在其他的因素中，他們顧慮到那給每一個孩子同享父母遺產權利的新法律。擁有土地的家庭，不想看見他們的土地瓜分。

另一個古老的日本人說法，把兒童看作「家庭的財富」。在傳統上，他們是每一個家庭及國家的最大財富。這暗示着兒童是個避險保障，可作父母老時的保障。他們也時常做一些生產的工作，甚至在童年時代，他們在親愛及家庭溫暖中供給情感的滿足。

不過，多數的父母，現已感覺到，五個或以上的孩子，將是一個太重的負擔，將使父母消磨等分錢的時間，而使他們不能夠有他們自己的生活。當母親的健康和體力和養家的能力，也是另一個要因素。由於古老的風俗和家庭事務的消減，個人享受的自由及私下享樂，已經變成家庭數目限制的吸引的現實。

日本家庭爲人數限制的成功，遠未減少人口的激增。因爲死亡率逐漸減低，全國的人口趨於增長。根據目前的速率，日本一九六〇年的九三、七九五、〇〇〇的人口，在三十年內，將增至約一二〇、〇〇〇、〇〇〇，然後再慢慢的減低。這與美國所預期的，到二〇〇〇年時人口將增加的情形相反。日本增加的人口，將容易的被收容於它的耕田——紙當它的耕地總面積的百分之十五。但是，如果人口增倍，結果將是災禍。

其他的國家能夠從日本學習嗎？有些國家已經設法了，但每一個國家的困難問題是不同的。甚至如果一個國家的思想發展至可以實行家庭計劃，沒有人能夠說它可以不強那個國家遷向西方迅速的運動。

今天，伊藤的長子已逾二十歲。他將入攻讀工程學幾年，然後在一家大藥公司做學徒，在全國各地跑來跑去。他還沒想結婚。當他要選擇一個妻子的時候，他的理想夫人將是一個聰慧女性，他們將有許多或許不包括孩子的計劃。（譯評）

# 俄發展核子潛艇隊探秘

## 蘇俄此舉，係因他們認爲，核潛艇係對付美國北極星核潛艇最有效辦法。

核子能已被使用於商業航海及海軍兩方面。由於內燃機替代帆船所扮演的角色，而這也顯示出科學與軍事的計劃的革命性將造成一般運輸的進步……

蘇俄在出席聯合國大會後發表演說，又稱蘇俄擁有一枝配備核子武器的核子潛艇隊。稍後，一本蘇俄科學雜誌刊出一篇文章，修自蘇俄的軍力是舉世無匹的，并聲稱能夠有越洲射程飛彈的一枝蘇俄核子潛艇隊，刻正在南極的冰河底下航行，且建立了一個發射火箭的基地（見一九六二年二月份青年技術雜誌）。

……二至十五公尺厚的冰塊底下航行了八十週。文章說：由於軍事機密之故，這批舉久未爲外人所知，而此次航行的目的，旨在防止裝備火箭的敵人核子潛艇通入巴倫支海。這文章在結尾時，描述核子潛艇在海底航行，并說這些潛艇在海底潛航的時速爲四十公里。

上述的情況，使我們對於蘇俄核子潛艇……

值得注意的，美國在一九五九年已停止與蘇聯交換核子潛艇資料，而且決定由那時起，祇對公衆傳遞有關核子潛艇的資料，及多核子潛艇活動情況及其他資料。

蘇俄官報「紅星報」，曾於一月廿八日刊出一批照片，描述蘇俄核子潛艇列寧斯克號的情況，這艘核子潛艇，曾在十……

# 國際剪影

# 韓人多數仍然信仰漢醫

## 領有政府發給執業牌照的漢醫四千多人，由漢醫處理的兒童死亡率很低。

倘你病倒了，你祇要跑去看一個醫生。事情便是這樣簡單。但在韓國，一如在香港，要決定去一間「西方」醫院或一個漢醫「草藥醫生」。雖然在有歷史淵源的西方醫術，漢醫在許多階層的韓國人民中，仍有不少信仰。根據衛生社會部統計，向這一部門登記的漢醫共有四、一五八名。在漢城，已有六百人以上，擬治各種病人，由傷風以至肺病症。

漢醫的人數，將接近現在執業的西醫的一半（現有西醫九、七五三名。）

根據歷史記載，中國約在四千年，已有草藥三百六十五種，這些醫師所作，加上從來的其他一千五百種，在紀元前一〇八年至紀元三一三年期內，輸入韓國。西醫學則輸入，不過約在半世紀前由傳教士傳入。

……原始和神秘。在漢城國立大學漢醫學院診治的有百分之廿二四六。漢醫學院在這期內，自它在十六年前成立以來，是代替訓練漢醫的唯一機構。在這期內，它產生了八四八名畢業生。根據東方醫學院院長李中玉醫生說：「這證明出中國的科學，分爲兩部份——藥治和針灸。根據東方醫學院院長李中玉醫生說：每人類病倒的時候，係因人體的狀況與中國古哲學陰陽兩極相反，就即是失去常規。人類在它的十二道大脈中，共有三百六十五個針灸小穴，每一個與某一種病是有關係的。」

現在改爲私立醫校的前任東方醫學院院長李中玉醫生說：「是的，這是一個神秘，但這不是迷信，它是觀一般的事實。『所有科學，包括現代醫學，祇是被由這些事實推進而來。我們不能把未解釋的事實作爲神秘算了，必在科學上來研究和證明它們。』」

根據他所說，據法國的學者，在十年前，已很熱心的研究針灸之學。中國的藥物，雖然有百分之九十是草藥，它還包括各種礦物和動物的東西。所有這些原料，須從它們的顏色、氣味、效力和形狀而分門別類。

草藥大部份生產在韓國，一些是人工製造，輸成有一種馳名世界的草藥是高麗參。高麗參製成的補藥或藥水，銷於世界市場。

在一九六四年內（結束於一九四五年），本可自由的執業，但在日本佔領的卅六年內，每年特申請這種執業證的人舉行全國大試一次，頒行執業領證制度。一九六一年，東方醫學院正式創的學生參加。一條法律，祇限在同一年，東方醫學院的學位被撤銷了，祇有在國立大學醫學院的畢業生，纔能參加這國家大試。

這個有新神病學博士學位的李醫生說：「在長遠來看，如不重建成公立醫學院，草藥醫學將終在這社會消滅的。」李氏是漢城國立醫學院的畢業生。

李醫生又說：「在國立醫學院的畢業生中，那個想到受了大學現代新醫學訓練後去做一個草藥醫生？」（突輪）

# 獲本港政治庇護居留三週
# 婆羅乃叛黨副首領 阿密昨已離港返婆
## 乘軍用專機首途機場戒備嚴密

【本報訊】三週前抵港獲本港政治庇護的婆羅乃叛黨第二號頭目阿密，又要求返婆羅乃居住，昨日乘專機離港。

這位一度曾被婆羅乃叛黨頭目亞薩哈里得力助手的阿密，離港前由一批軍警嚴密保護，從其家至軍機場登上軍用專機返婆羅乃。

據新聞處消息：政府發言人稱：阿密自願要求重回婆羅乃，已於昨日乘機離港。

阿密原爲婆羅乃叛黨內定的經濟及商務部長，[illegible]時，在上月廿七日秘密逃港，要求庇護。據說：阿密此舉[illegible]當局迷惑，因叛亂頭目阿薩哈里與菲律賓若干高級官員會議，要求婆羅乃、沙勝越及北婆羅洲統一獨立時，阿密亦在場，故外交界深恐阿密暴露叛黨的秘密。

曾經稱呼阿密爲「像自己的血液一樣」關係的阿薩哈里稱：阿密背棄「革命」，實與馬來亞有密切的關係。

阿密在港期間，居住在麥當奴道一幢房子內，並拒絕接見記者，同時亦拒絕回答報告的要求。

# 新型停車收費錶 今天起啓用
## 非累積性錶須注意 兩分鐘內要投完買鐘錢

【本報訊】二百零一「虎」提從需肚子的「老虎」，由昨天起分別守候在路旁，等候着吃東西。原來那是當局在中區及銅鑼灣區安裝的「吃角子老虎」新型停車收費錶。

但由於昨天是星期日，車輛停泊者少，「老虎」為之餓得發昏。今天起可不同了，當你駕汽車駛到那些豎着「吃角子老虎」停車位置泊車時，就要拿出「角子」來塗入「虎口」，同時由於「老虎」的種類繁多，「喂法」各異，因此，還須注意。

當局規定新停車錶收費辦法計分五種，以錶柱的顏色作分別，計半小時錶淡色柱，一小時錶咖啡色柱，兩小時錶藍色柱，四小時錶灰色柱，十小時錶綠色柱；同時每一個錶均鑲有一個小牌，以中英文註明錶的種類和使用方法及收費時間等。此外，每一處收費停車場均豎有標誌。

新停車錶分兩種性質，一為累積性的，於首次付費時間內，隨時可放入硬幣，即可增長停車時間，全部十小時及若干四小時收費錶即屬此類。

另一種為非累積性者，半小時、一小時、兩小時的全部收費錶，及若干四小時收費錶，即屬此類，所有非累積性收費錶，於投進第一枚硬幣後，可從得免收費的兩分鐘時間，以便使用人將欲購買停車時間所需之其餘硬幣放入錶內，如超過兩分鐘放入硬幣，則以前所購的時間將會被取消，祇得後來投入硬幣的時間。因此，今天使用新收費錶的人，除認清錶色種類外，還須注意錶的性質，以免錯惧。

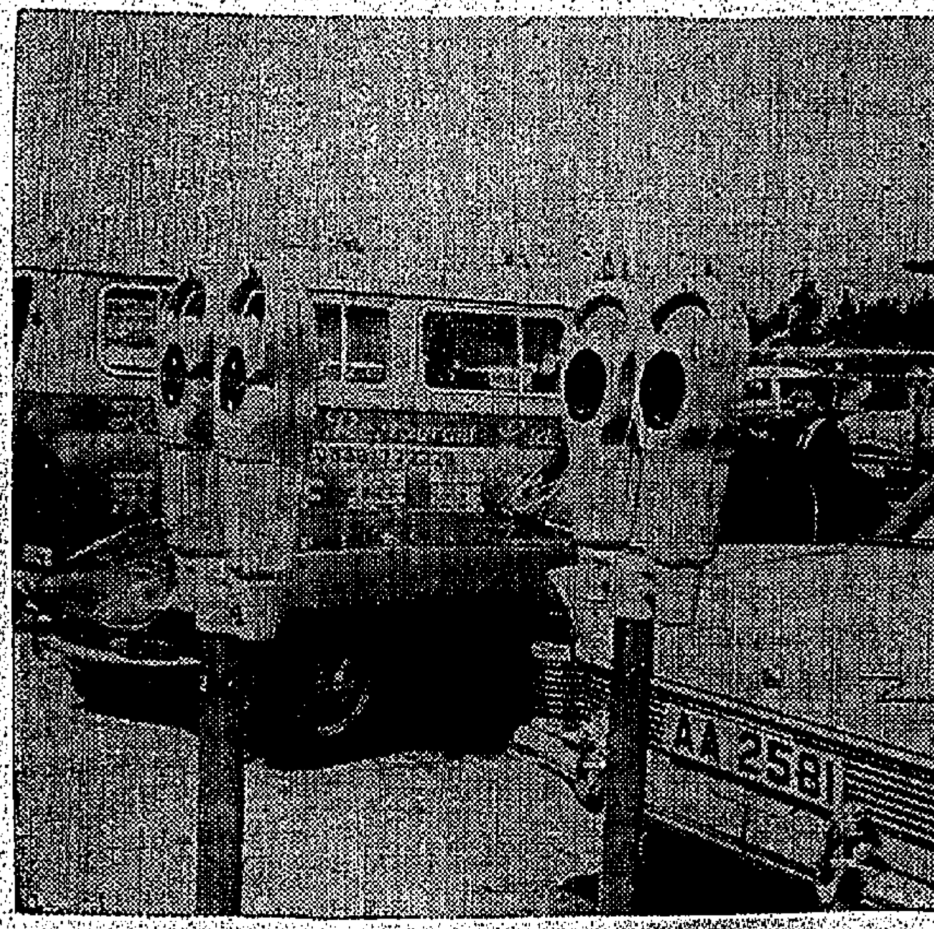

（圖片說明）銅鑼灣樂聲戲院後街，昨天已裝好了吃角子停車錶。今晨八時則開始「噬人」。

# 週年大賽馬牌 今日開始發售

【本報訊】週年大賽馬於本週末（三月二日）開，下星期三（六日）及下週末（九日）繼續舉行。由於三天賽期接近，今次三天之會員棚馬牌，同時發售。由今日開始至星期三，三天期內，每一會員可選購到馬會港九各售票處購取每天馬牌一枚（即共三枚），餘額定星期四（廿八日）在馬場發售。過去每一次在馬場發售馬牌，均有人露宿風餐輪候，今次亦不會例外，不過，這比賽三天，馬牌將不會太過搶手，同時一般會員希望方便爭取「前位」之「黃牛黨」。

# 讀者來函・一羣選民的意見

編輯先生：在全香港數逾四十份的大小報章中，我們對貴報言論的公正，深感欽佩，特別是貴報對本港一般市政問題，以及對當局在施政上有不當時的敢怒敢言，[illegible]

我們是一群在公用事業機構及政府機構服務的公務員，我們拜讀了本月十八日貴報第四頁的特稿有關市政局民選議員改選的報導，和貴報本月二十日的社論「論市政局議員選舉有關問題」之後，我們對貴報的論點及所提意見深有同感，所以敢向貴報投函，希望貴報撥出貴報篇幅，予以刊出，以促使和我們同樣關心市政者施政的意見。

## 民選議員當選之後 應該關心公衆事務

近七八年來，有投票權的選民不斷受到各方面的指責和抨擊，指他們在市政局民選議席改選時放棄投票，使現行的民主政制式微，民主也落空了，致使市政局議席改選也不再爲人所重視。然而，他們之所以放棄投票，主要原因在[illegible]，這是一部份選民放棄投票及候選人及當選的議員不重視其與市民的公共關係，也是造成投票率降低的原因之一，例如：上屆×××會和×

## 兩會政綱既然相同 何以又不合而爲一

[illegible]

## 爭取擴大職權範圍 議員並非空言承諾

[illegible]

## 報紙輿論提供意見 議員不應輕中重西

[illegible]

一羣選民敬上
一九六三年二月二十四日

# 日本紅星寶田明 否認與尤敏戀愛
## 但隨着補充說他「夢想如此」
## 尤敏也說找到對象時當會公佈

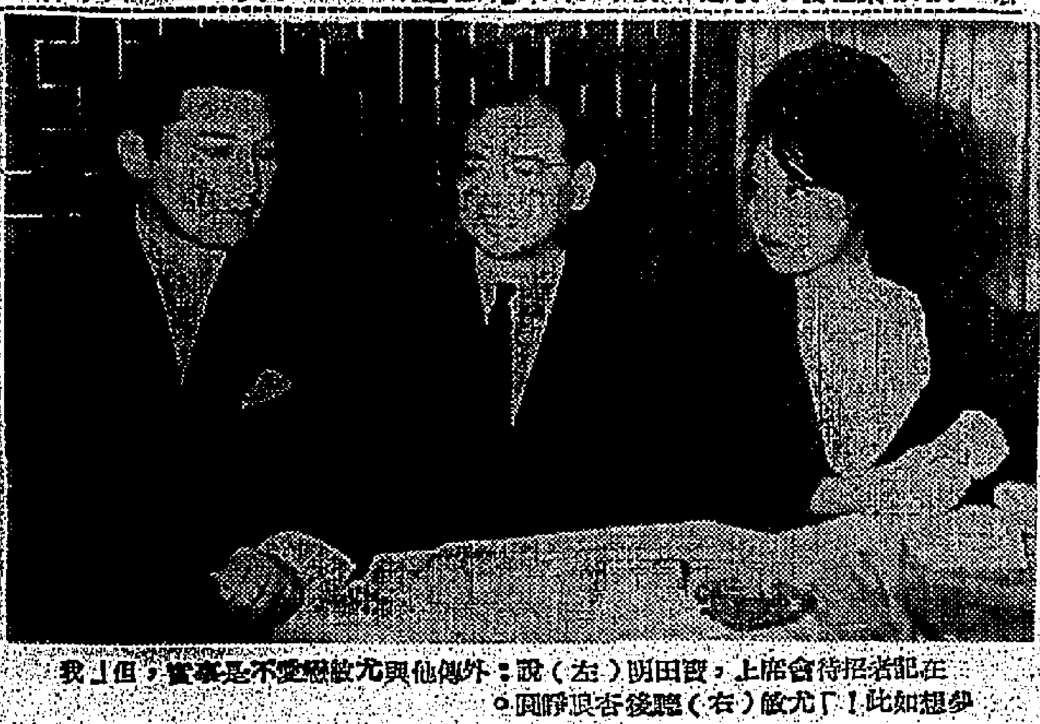

在記者招待會席上，寶田明（左）說：外傳他與尤敏戀愛不是事實，但「我夢想如此！」尤敏（右）聽後報以靜閒。

【本報訊】日本小生寶田明昨晚在記者招待會中，有人問他有些報載他與尤敏戀愛消息是否確實時，他表示並無其事，但隨即補充一句說：「我夢想如此。」尤敏聽到他這句話，立時杏眼圓睜，問他：「你說什麼話？」

寶田明是前晚由日本乘機抵港，他此行來港，拍攝一部新片「香港、東京、夏威夷」，片中的女主角就是尤敏。「香港、東京、夏威夷」一片，是電懋與東寶合作攝製，電懋公司爲了該片的開拍，特於昨晚七時，在九龍樂宮樓舉行記者招待會。

寶田明在會中說：當他第一次來港拍片時，對香港地方一點也不熟識，來過兩次後，現已認識了許多中國朋友。他又自我介紹，說是在中國東北生長，又表示，在這部新片中，要和女主角尤敏「打架」。後來記者問他怎樣和尤敏「打架」？他解釋說：不是真正的「打架」，而是「打情」，還是「愛」的意思。

寶田明又否認外傳他將與日本的世界小姐兒島明子結婚的消息，並表示和她祇是普通的朋友而已。

尤敏在會中表示：電懋與東寶合作製片，對港、日電影事業的發展，有很大貢獻。她又說：她與寶田明已合作演出過「香港之夜」與「香港之星」兩片，現在是第三度「拍檔」了。

有人曾問及她的戀愛問題，她認爲婚姻是一件大事，如果有了結婚的對象，一定會公開宣佈。

「香港、東京、夏威夷」由[illegible]、永泰、東寶[illegible]合製，[illegible]千葉泰樹執導，寶田明擔任男主演，尤敏、[illegible]。此外，演員有電懋的張[illegible]、王萊、高原、馬笑儂及東寶旗下之星由里子、草笛光子、林冲、加山雄三等人。

根據電懋、東寶雙方所定工作計劃，「香港」一片定於本月廿五日在港重開拍，先在港拍攝外景，取景地點已經選妥四處，在港工作完竣後，則飛東京攝製內景，再於三月十五日飛夏威夷實地拍攝。

# 警目之妻 食大量安眠藥

【本報訊】一個警察「沙展」的妻子，昨被發覺在寓所服下大量安眠藥，送醫院洗胃留醫。

這婦人名鄧佩珍，卅三歲，住北角孔雀道海麗大廈。她否認有自殺企圖，但承認患有胃病，所以服下[illegible]。


# 渣打銀行

渣打銀行
香港德付道
九龍彌敦道
紅磡
深水埗
荃湾
黃大仙

歷史悠久信用卓著
創業已一百零四年

官塘分行開幕
(官塘裕民坊輔仁街口)
便利官塘區域商民
办理一切銀行業務
卽日起開始營業
举行開幕典禮



馬策旅行社
日本航空公司
携手合作

# 日本北海道遊覽團
旅行界之創舉
香港人士極少機會遊覽
日本北海道駐港商務專員贊助

四月廿五日至五月五日（十一天）
四月廿五日至五月八日（十四天） 任由選擇

全程用日航康維爾880越洲噴射豪華客機

節目豐富 眼界一新

東京，札幌市，洞爺洞，支笏洞爺國立公園，昭和火山，登別温泉，北湯湖，紅葉谷，白老，千歲，日本印第安人古村，鎌倉，箱根熱海，日光，華嚴瀑布，遍遊東京銀座，皇宮廣場，東京鐵塔，國會大廈，明治神宮，淺草，娛樂場。第一流夜總會歌劇院及藝妓表演。

馬策旅行社報名處：香港干諾道中一四〇號
電話：438226・432890(精美章程備索)



THOMAS' EVENING SCHOOL OF COMMERCE

# 多馬商科夜校招生

商業信札：六個月畢業能在各種情形下全無困難書寫現代各種新式實用信札學費每月二十五元 每星期上課三晚每晚一小時

文法專修：六個月畢業能完成文法課程對於FORM3至FORM5程度學生補習大有裨益學費每月二十五元每星期上課三晚每晚一小時

速記：兩個月畢業每星期上課五晚每晚一小時半全科學費一百元或每月六十元

報名日期：二月二十六日至二十八日 每日下午六時至七時半（正校） 七時半至八時半（分校）
開課日期：三月一日
校址—香港正校堅尼地道七號聖約瑟書院 九龍分校太子道三百七十五號
校長：莫昌年



基督教始創 仁愛戒烟院
全部刷新設備[illegible]
地址：九龍城砦老人街36號—42號四樓 電話八二八〇〇四



肝蟲病有救 痔瘡患無憂
痔瘡三日脫落 痛管半月痊愈
[illegible]

鈴木日本堂股份公司製造

日本膏布之王
# 脫苦海
外用鎮痛劑
功効主治：頭痛・跌打・風痛・牙痛・肩膀酸痛・刀傷・關節炎・腰痛・胸痛・乳腺炎
總代理：華商進出口有限公司
香港郵箱2696 電話36833, 22948

贈送足金戒指辦法
脫苦海空盒及膏布上之玻璃紙，不論幾套（空盒一隻玻璃紙十二張合成一套）均可向本公司換取名貴實用品，凡有五套以上者，除換取實用品外，由公司登記交來之套數，到每月底總結一次，以最多之首先一百名各再贈送足金戒指一只
上列辦法本公司得隨時變更或停止。

# 九龍一公寓內發生冒警拉賭搜掠欵項

## 兩男一女掠去千六百元 臨行警告事主不准報警

【本報訊】九龍佐敦道瑞麗大廈某公寓數名房客，前晚被持有「派司」的兩男一女搜去現款一千六百餘元，事後並警稱不准報案，否則生命不保。

據稱：此事件發生在晚上十一時左右，住在該公寓X房的數名房客玩「十三張」正酣的時候，忽然出現兩男一女，掏出類似一種証件的小摺一揚，說是「派司」，聲言奉命前來查房，指他們賭十三張是違法的，先後在該數名房客身上搜去所有現款，並警告不准報案。

事後，被搜去現款的房客，對此兩男一女之身份甚表懷疑，但仍不敢前往警署報案。

據其中一房客稱：倘爲警方派來的警探，當出示警方的搜查令，或將他們帶返警署訊問，但以此等持有「派司」的人物，事後並警告不准報案，懷疑可能爲不法之徒，假冒警探乘機掠去款項。

特寫

# 夜總會的賣技者

## 一般來說：曾風魔一時的「肉彈」，今已不大受歡迎，因爲已看到膩了！目前最吃香的是魔術雜技或滑稽表演。

本報記者張福村

戰前和戰後的香港夜總會已變了質，以前，來賓是欣賞自己的伴侶，現在，上夜總會是欣賞千里而來的「跑碼頭」賣技者。

在夜總會中，首先有歌舞和什技節目的，是十三年前由已拆卸的北角麗池夜總會開始。當時這種外來的歌舞團，確實爲本港的夜總會帶來不少熱鬧；首次在麗池表演的歌舞團，是來自南美的Z彈「瑪高」，在當時以她那一副玲瓏的身段及迷人的演技，可說是顛倒了衆生。因此，麗池夜總會也以這顆肉彈招徠了無數的觀衆，雖然入場券每張定價六元，但是每晚的場面，竟座無虛席，這映動一時的表演，一直連續了十餘天，在當時來說，的確是盛況空前。

從此以後，夜總會的生意日趨興旺，節目更加刺激和熱烈，於是入場券的價目隨之而提高了。自以麗池、和金殿繼以「瑪高」的號召爲倒舉後，港九的歌舞團紛紛效尤，分別與外國舞團接洽，於是西洋光物及肉彈陸續進上，大規模的歌班和舞蹈接二連三抵港表演。從此，追秘新與目當有刺激的節目風靡了港九，樂宮樓、啟天及都城等夜總會也邀之歌舞升平了。「瑪高」去後，接踵而來的有墨西哥的「柔蘭姊妹」，同樣以豐滿的胴體，大膽的舞蹈來號召。柔蘭姊妹當時的叫座力比起「瑪高」有過之無不及。

圖片說明：這七個「小福」是以天貿與抗的夜總會表演者。

這種風氣的造成，確使港九的夜總會業務趨到了高峯。以往十年期間，夜總會有如雨後春筍，計有華國、環華、花都、香檳、翠華、東興樓、百樂門、新都城、雲閣的出現，再後又有高華、金漢、漢宮、仙紡、月宮、雲麗宮、百利等。

夜總會的急遽劇增，當然需要更多的歌舞團和雜技團來表演，所以幾間專經營介紹「外來歌舞表演」的公司相繼成立。如寰世環的遠東公司，孚光會的聯合公司和陳承孟、殷惠的亞洲公司。這三間公司負全部介紹港九夜總會的節目表演之責，每一間夜總會都派有專人與這些公司聯絡及商洽安排的日期，先後介紹的歌舞、什技團，多至不勝枚舉，現只簡單地指出比較突出的，有下列幾隊：除了早期的「瑪高」和柔蘭姊妹二隊外，還有男扮女的「積奇」滑稽團及先後四次訪港的美國諧僑勝利歌舞團，菲律賓的雷卡兄弟，菲島的「亞姬娜」，星光合唱團，黑白」、外來肉彈對倍常歡舞團，「夜波美」歌舞團，「東京四」韓國歌舞團，西班牙獨唱等，尤以最近的「伊鳳與雅爾」和「裂裂兄妹」三隊，把「O·B·蒞港」首先帶入港九。英屬地的關斯蹄蹈士加羅菜歌舞團（「Rum and Coca-Cola」一曲乃彼所撰），還有歌天尼魔術團、日本珍羅菜，「羅蜜與施」的天才雜技和現在仍然上演的阿拉丁大師，上述各隊中，有些雖然爲時已久，但凡是夜總會的熟客，相信仍記憶猶新。

每隊的旅費，例必由三間介紹公司負責，他們大多先到日本，然後到港。據說日本才是他們的真正掘金地呢！至於這些表演者的待遇也不一，一般來說，每場分一百元至三、四百元不等，主要的要視該隊的人數多少而定。人數多的則薪酬當然高。以往各隊來港表演的人數，以去年日本的十二人歌舞團爲最多，待遇最高的爲來自英國屬土的「加勒斯蹄蹈士」的翻跳舞團，每場代價是七百五十元港幣，時間每場十分鐘，平均每晚演出三場，大多數是一個晚上在港九兩地分別上演幾場。

以往夜總會遊客嗜好肉彈型的歌舞，現在認爲對這種表演已感煩膩了，據說，最近外來的魔術什技或滑稽團却相當吃香，從歐天尼魔術團、羅賓與施滑稽團、菲律賓的雷卡兄弟，和阿拉丁等的魔術，可見一斑了。據負責聯絡這類表演的周孝懷君稱，近年來觀衆對此類表演的鑑賞力日漸提高，如果沒有真正的好歌舞或精彩的魔術及什技，實無法再吸引觀衆一看再看，因此，現在的夜總會，頗與和尾場安排節目已經完全不同，除了滿足顧客的慾望外，各夜總會都不斷地以新鮮節目來招待顧客。未來「夜總會」表演的節目，相信更有一番可觀的時期，因爲本港繁榮與夜總會增多，正比例，當時加插表演節目只是短時期的點綴，而現在已斷難成風氣了。雖然夜總會對加插這種表演是要多一筆可觀的支出，可是這種由來已久的表演，已成爲大多數夜遊客的基本享受，因此，夜總會與歌舞，什技的表演，可以說已形成互相依賴和不可缺少的了。

「雙鳳」在新雅樓表演完畢後，又匆匆趕往他處登場。

### 天氣與潮水

今日天氣預測：吹輕微至和緩東風，天色晴朗，下午天氣溫暖。

昨日最高氣溫爲華氏表七二·七度，最低五八·六度。

今晨零時，室外氣溫爲華氏表六一度。

| | |
|---|---|
| 高潮 | 上午四時廿六分 下午三時五十四分 |
| 低潮 | 上午十時五十五分 下午十時廿二分 |

# 新建楠道一段 先行單程通車

【本報訊】洛威道與加士居道交界處至京士柏、何文田與衛理道交叉點的一段新建成楠道，昨日上午十時開放行車，雖然該路現祗限車輛向北單程行駛，但已能疏和衛理道上車輛擠迫情形。

楠道的興工程，致目前便開始進行，上述的一段新建路面，係將該道伸展至紅磡火車總站處，而經過開山，工程一直。這段新建路面本已全部竣工，但因由何文田至亞皆老街路面的一段原有道路的平整工程尚未完成，因此現祗准車輛向北單程行駛。由何文田京士柏與衛理道伸展至窩打老道之一段新建築的路面，已大致完成，昨日開放行車。

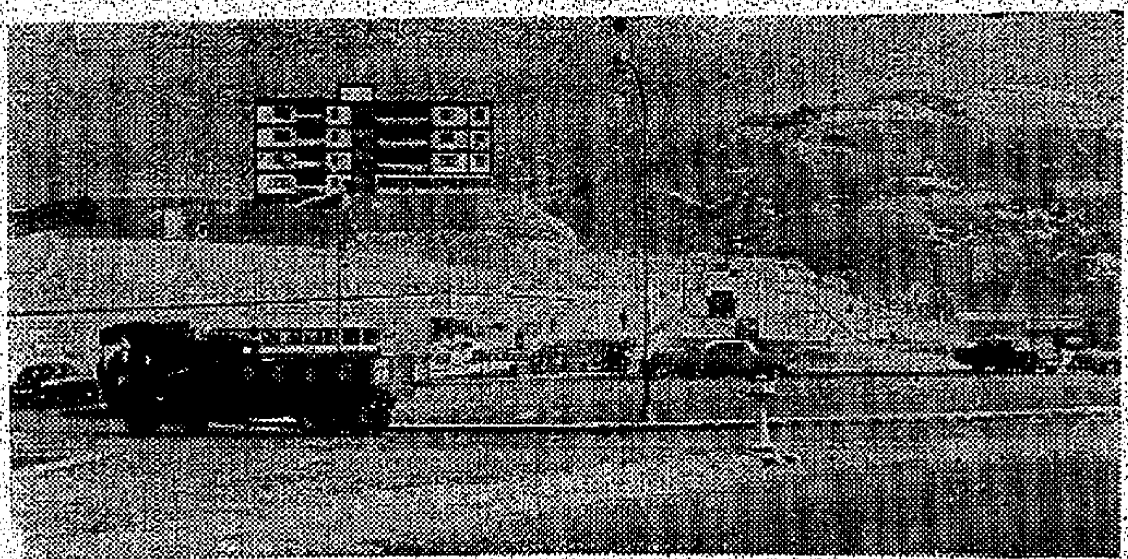

# 四邑殷商陳玉泉 昨逝世明日大殮

## 後日出殯卜葬荃灣永遠墳場

【本報訊】四邑殷商，正頭菜豆子陳玉泉氏，昨日下午三時，病逝於養和醫院，享壽九十有三，遺體已移送萬國殯儀館治喪，定明日下午一時大殮，後日中午十二時出殯，隨在該館大禮堂辭靈，安葬于荃灣華人永遠墳場。

陳氏原籍廣東新會，少時來港經商，創設華新正頭公司，歷數十年，平生樂善好施，熱心公益，對社會慈善福利，無不盡力贊助，歷任香港正頭行商會會長，新會商會主席，五邑工商總會永遠名譽會長，東莞小學校監，四邑商工總會永遠名譽會長，保良局總理，陳氏宗親總會會長，白沙文化教育基金會副主席，中區街坊福利會，孔教團體，正頭容勢樂商會等各大社團顧問要職。陳氏曾爲白沙文化教育基金會倡辦人之一，其關心道德教育，身體力行，久爲官紳各方所共仰。陳氏哲嗣啟康、仲康、維康昆仲，已成名立業，啟康君亦曾任東華三院、保良局總理，實施濟衆，頗有父風。

又悉，其哲嗣等秉承陳氏遺命，懇辭賻儀，如蒙各方親友賜惠，請折現金，俾撥充善舉。

# 維多利亞公園 小型水池 臭味洋溢

【本報訊】在銅鑼灣維多利亞公園作爲風景點綴的小型水池，已成了藏垢納污之所，在平時，這水池常供兒童放模型船，尤其是在假日兒童圍觀者如堵，可是大概由於許久沒有換水關係，昨日池水發出陣陣臭味，令人掩鼻，有時竟見蚊，更亦走下池池中，協助模型船行駛，池中之水極爲污濁，負有管理之責者，對此情形實有速加改善的必要。

家少主 仲康（娘游氏） 啟康（娘閔氏） 維康 少爺 愿容（適□） 慕容 瑞容（適梁） 小容（適江） 月容 小姐之

令尊翁幼主 永勤 永強 永良 永善 永健 孫少爺 寶娟 寶環 寶琴 寶玲 孫小姐之

令祖父陳公 諱 滋源 字 象溪 號 玉泉老太爺痛於一九六三年二月廿四日下午三時壽終於養和醫院積閏享壽九十有三歲寿移萬國殯儀館治喪謹擇二月廿六日下午一時舉行大殮廿七日（農曆二月初四）正午十二時出殯隨在該館大禮堂辭靈安葬於荃灣華人永遠墳場謹此報

聞 鼎惠懇辭 如蒙賜賻 請折現金 以充善舉

陳安瀾堂家人稟報

治喪處：萬國殯儀館

地址：北角海堤街十六號 電話：七〇八三二一—八


世界銷量最大

WORLD'S LARGEST

這是在一九五一年所發明

並發動全世界開始吸濾咀長煙之先鋒

後來仿傚雖衆·始終莫與倫比

領先研究·煙質最佳

香醇美妙·高度滿足

品超凡·裝璜出衆

全世界五大洲上一百二十個國家各

大郵船及超過六十間主要航空公司

均有樂富門出售由於樂富門是世界

上最暢銷之濾咀長枝英國煙閣下可

以絕對相信其煙質時常保持新鮮·

WORLD'S LARGEST SELLING KING SIZE VIRGINIA

ROTHMANS

樂富門

香煙中之最崇高名稱

樂富門香煙乃係在全世界擁有十萬名股東之集團公司之出品

RIA5

# 元洲街焚燬五層樓宇
# 烈焰將樓梯封鎖 住客從天台逃生
## 災民共百名猶幸無人受傷
## 樓下紙料店損失約三萬元

【本報訊】深水埗元洲街昨日凌晨發生大火，一幢六層高的樓宇其中五層遭焚燬，幸無傷人。初步估計無家可歸者約一百人。逃出的災民，事後由社會局辦理登記，並由美國援助會派發飯券、衣被等。

火警地點與去年同街焚燬多人的大火地點相距不遠，而且起火處均爲紙料店。

火場在元洲街四二四號，起火時間爲清晨五時，由於四二四號地下係同興「元寶」店，貯藏均係紙料及爆竹等易燃物品，所以迅即蔓延到二、三、四樓，隔鄰四二六號的永成水電工程店亦被輕微波及，該號的住客亦遭驚擾。

五時十五分左右，火勢越猛烈，且爆竹之聲不絕於耳，濃烟不斷湧出。起火處及二、三、四、五樓的居民，紛紛奪門逃命，大部份走上天台，而且來不及搶拾衣物，當時秩序混亂，啼哭之聲，驚醒附近不少正在好夢的居民。

因該處樓宇多數分租，通常每層樓有卅人，其中不少是小孩，故逃生時特別困難，當四二四號四樓只有十五伙人，但租人紛紛[illegible]，其中四二四號四樓[illegible]，由於此時地下火勢猛烈而且濃烟封鎖，紙料店已被火封鎖，故亦往天台走，但通往天台之門却已被鎖，三十多人因心急而大喊，幸好當時有人高呼鎖匙，於是再回身走入同梯的四二二號三樓插門呼救，三樓的住客立即開門讓他們進入，三十多人始免於難。就在此時，救火車上的人員亦已趕到，隨即三樓有人叫「救命」，於是即派消防員多名協助那些人逃出火場。在狼狽逃走當中，陳月手提兩個皮箱失去了一個，遂在混亂中被人掠去。

此次大火，經一時又四十分的施救始告撲滅。火災後的四二四號地下同興紙料店，已化爲瓦礫之場，二、三、四樓大部份被毀滅，監管樓宇亦已面貌全非。同興紙料店的東主三人，他們是馮天細、梅照、凌萬吉，被波及的永成電器行的老板則姓黃。起火原因尚待調查，初步估計同興紙料店的損失較重，約二、三萬元。

# 港九鮮魚行總會
# 十四週年會慶
# 職員就職聯歡

港九鮮魚行總會，昨舉行慶祝十四週年紀念十五屆職員就職典禮，並舉行會員聯歡宴會，到會者二千餘人，並有嘉賓多人參與。該會新職員名單如下：（理事長）[illegible]，（副理事長）[illegible]……

[illegible]

# 理髮業職工總會 對春節加價問題 致函本報有表示

【本報訊】本港理髮業職工總會昨致函本報指出：今春各理髮商號加價程序及方式並不一致，會使部份顧客不滿。該會對本報有關理髮加價的意見表示贊意，並稱「當釐可能通知各有關商號發方法處理」。

# 晋教會下月開班 介紹舞蹈教材

【本報訊】港九晋教會研究會，定三月十一、十二、十三、十四一連四天晚上七時半至九時在該會會所舉辦舞蹈教材介紹班，歡迎外界參加。內容：㈠仙女散花（古典舞）㈡英國彩帶舞㈢日本櫻花舞。

參加辦法：每星期六下午二時至六時及星期日上午十時至十二時親到該會（灣仔軒尼詩道一九九號四樓）或撥電話七六一四七二報名便可。

# 離島各鄉籲請當局
# 建街渡碼頭
## 利便各處農品輸港

【本報訊】新界離島鄉民籲請當局改善現有的街渡，謂爲目前無適當的碼頭設備，農產品輸港頗感困難。新界離島如南丫島、南丫北、梅窩、長洲、坪洲、東涌等之農產品，仍靠街渡（機帆木艇），而南丫北街渡，更使貨運鄉民交通不便。目前南丫北渡輪公司雖派有兩艘船接駁貨物，但船隻抵港後，無一指定碼頭，對貨物之起卸及乘客上落，極爲不便。

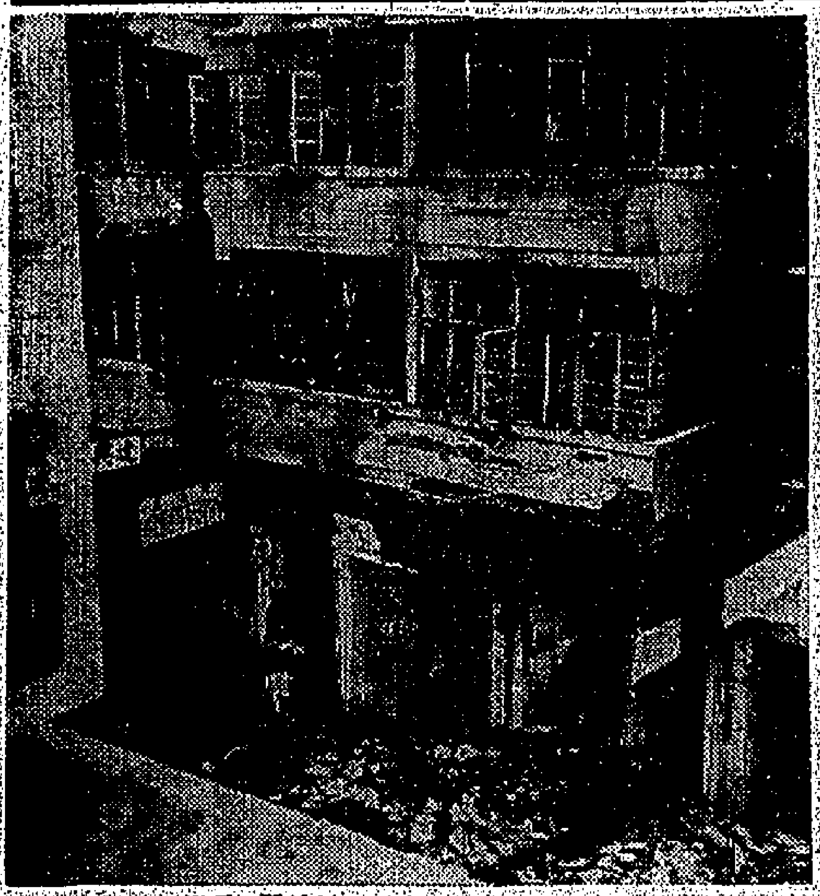
元洲街昨晨大火，五層樓宇被焚燬之現場。

# 義航羅馬航綫
# 伸展至巴格達
## 因可經雅尼航程縮短

據義大利航空公司消息：義大利及伊拉克之通航協定，經長期談判後，已於本年一月卅一日簽字通底。因此，該航特將延馬至德黑蘭航線伸延，使能直達巴格達；又因德黑蘭及尼西亞兩國時准飛越領空，故航程大爲縮短。至於伊拉克方面，亦因義大利政府之援助，得以開闢巴格達——羅馬——巴黎及倫敦間航綫。義大利代表團之主席爲李西里利，義航東中區經理亦代表義航一，此外僑義大利民航署總裁山度尼將軍，伊拉克代表團主席爲民航署總裁妙薩阿里。

# 竹林寺明日 菩薩開光

荃灣芙蓉山竹林寺方丈慈林、融秋老和尚，爲三大菩薩開光[illegible]，該寺大殿已經開光，定明日下午三時舉行，由諸山長老主持典禮。是日寺方準備迎送，由齋菜擺於四衆各方嘉賓及佛教四衆[illegible]。晚間大放三寶，及二時水陸內壇節目開始，[illegible]至初十晚由全體僧伽主持五大士，甘露法食大燄口結壇，期內歡迎各界人士參加拈香禮佛。

# 伍鄺聯婚

伍仍洛之第六公子樹榮君，與鄺永毅之長女綺玲小姐，前日在九龍中華基督教循道會，舉行結婚典禮。新郎伍樹榮乃香港華仁書院畢業，留學加拿大緬尼比巴大學理科學士，現任教於聖公會何明華會督銀禧中學；新娘鄺綺玲，乃庇利羅士畢業，現任瑪麗醫院護士長，堪稱郎才女貌，佳偶天成。是晚乾坤兩宅在英京酒家四五樓宴客親友，筵開七十餘桌，嘉賓聯翩蒞止。

圖爲伍樹榮鄺綺玲結婚儷影

# 十歲小童宋懋維
# 昨舉行鋼琴演奏

【本報訊】十歲小童宋懋維鋼琴演奏會，昨晚八時在九龍柯士甸道一〇三號德信學校舉行，由萬德蘭修女主辦，萬德蘭修女致開幕詞後，隨即開始演奏。這個包括世界名曲多闋的演奏會，到場欣賞的聽衆甚多。

萬德蘭修女主辦鋼琴演奏會中，十歲小童宋懋維在演奏時情形。

# 潮商互助社 春節聯歡

【本報訊】潮商互助社前晚在國酒家六、七樓舉行全體社員春節聯歡大會，參加的社員及社友共八百餘人，場面異常熱鬧。節目開始，由該社音樂部表演大合奏潮樂，繼由曾宜文君主唱，陳文包相萬有獎品贈送，棋藝由林錦鏗君主持，並由黃文輝、謝磯興、吳盛光、吳源深等獎位分別主合，至於抽獎，獎品極爲豐富，除每人均能獲得一份外，每席另有一幸運獎，獲得幸運獎者，則有機會再抽取對號獎。

該社全體理監事，親自迎接嘉賓及安排席位。至九時入席，先由該社理事長張子敬致詞，繼由理監事集體向來賓及社友敬酒，九時半抽獎，幸運獎則由副監民政務司陳棠主持抽獎，該社正副理事長張子敬、丘士俊，正副監事長許振明、姚漢棟及該社名譽社長李芝安、林友卿、陳遜予、蔡家瑜等協助。

# 司徒氏宗親會 各首長均蟬聯

【本報訊】香港司徒氏宗親會，昨日互選第五屆職員，除會長司徒居，副會長司徒英，中文秘書司徒輝，英文秘書華，已在會員選出蟬聯外，計是日互選結果如下：理事長司徒浩，副理事長司徒惠，副理事長伸、述、文暉、郎志（均蟬聯）副監事長俊材、俊仲、文標、仕楷，總務長秋、副嫦瑚，財務組長厚、副尚灼，福利組長[illegible]、副傑初，聯誼組長述，副安，文教組長俊德，副尉，康樂組長錦，副福，審查組長渭，副有福，稽核組長佐，副尚珍。

# 順德聯誼總會
## 有限公司首屆董事就職
## 華民司麥道軻頒選任書

【本報訊】順德聯誼總會有限公司首屆董事就職典禮，昨晚七時，舉行成立有限公司首屆董事會就職典禮，由華民政務司麥道軻頒發選任證，及請由副華民司李子芬頒贈徽章予大會董長董、邵、季燦及得獎品。會中首由會長胡兆熾致詞稱：本會成立至今，已經十六年，尤其是在理事長何孝純、麥禮衆副理事長近年內維建順德縣公立，如完成擴大會所，其他學校、西醫診所等，辦理救濟災民、文康之活動，及教育、醫療等等工作，均不遺餘力。

# 鄧氏宗親會
## 春節聯歡情況熱鬧
## 添丁可得銀牌利是

【本報訊】鄧氏宗親會前日晚上在英京酒家舉行會員春節聯歡大會，並有步兵……各種遊藝助興。全體兄弟七時舉行開會儀式後，隨由大會主席鄧偉致詞，對會中事務計劃概要詳盡闡述，並向全場嘉賓同人祝賀一番。次由總務部長鄧元琛報告各部門工作狀況，財務部長報告收支情形，經通過上半年年結，即由嘉賓宗長演說，由……頒新丁禮物，凡會員新添男女丁者，由該會給予銀牌一面，利是一封，添丁家長無不歡容滿面。禮成，全體拍照留念後，聯歡遊藝表演，至九時宴會，筵開五十餘桌，飛觴鬥酒，喜氣洋溢，直至十一時許盡歡而散，情況熱鬧。


# 柯達文件複印機
•經濟•快捷•精確•耐久•簡便•

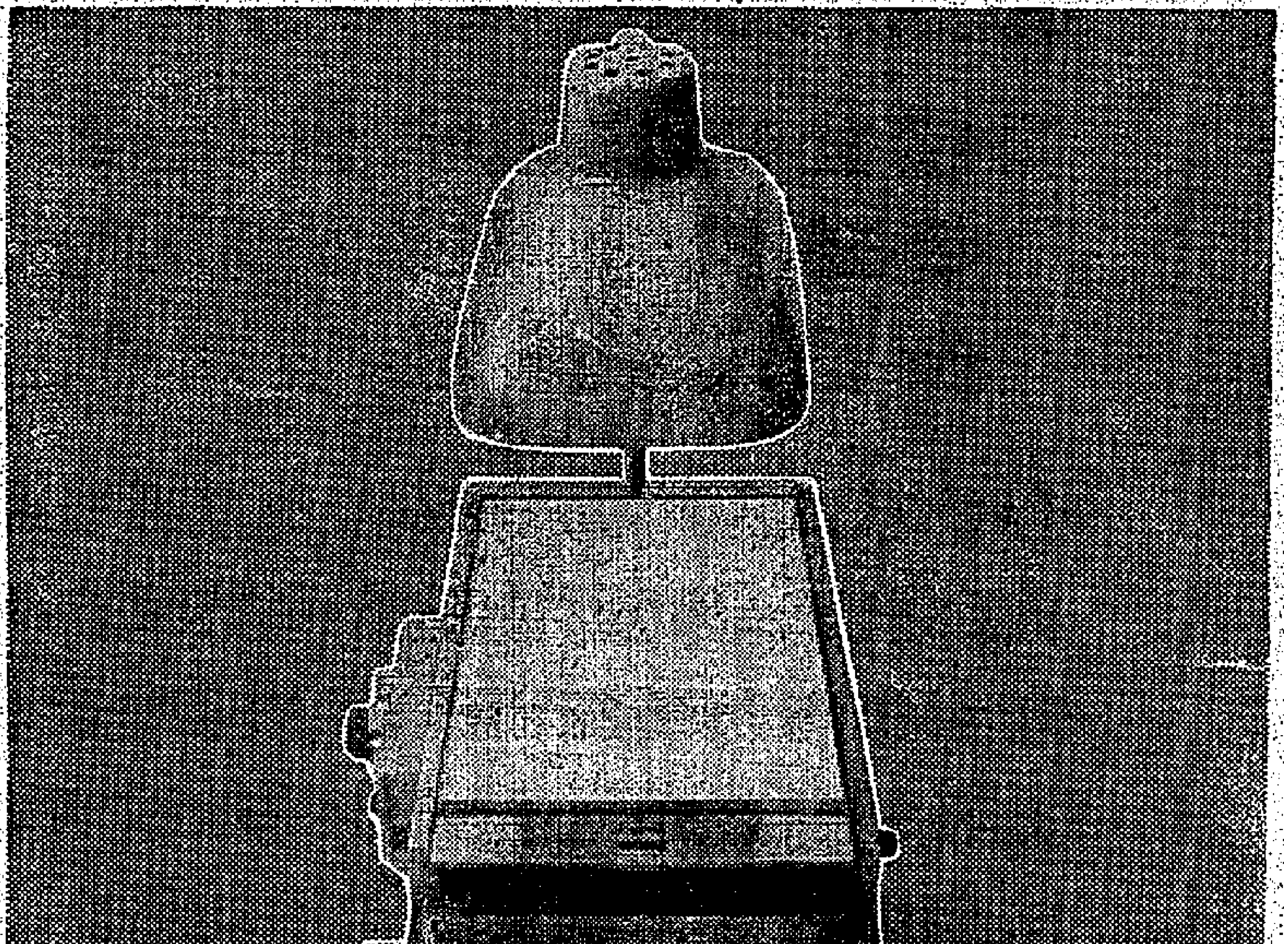

柯達文件複印機具有下列五大優点：

經濟：複印本每份僅費一毫二仙
快捷：每分鐘可複印五份
精確：任何筆跡均可印出
耐久：印本色調永久不変
簡便：用法簡單，亦無易壞之機件

請剪寄下列表格索取免費說明書或安排免費示範

姓名＿＿＿＿＿＿＿＿
公司行號＿＿＿＿＿＿＿＿電話：＿＿＿＿
地址＿＿＿＿＿＿＿＿
□ 請派員至敝公司免費示範柯達文件複印機
□ 請寄下柯達文件複印機詳細說明書
（以上請選填一項）

柯達（香港）有限公司　亞細亞行十樓　電話：二六六七一

# 請乘加拿大太平洋航空公司
# DC 8噴射華麗客機前往美國*

加拿大太平洋航空公司由香港起程以最快之DC 8噴射華麗客機直達加拿大溫哥華轉往美國西岸之舍路、三藩市、羅省、芝加哥及東岸之紐約、華盛頓、波士頓等埠。本公司備有華籍職員隨機待應及沿途各站招待并協助辦理移民局及海關各項手續。

FLY Canadian Pacific
TRAINS • TRUCKS • SHIPS • PLANES • HOTELS • TELECOMMUNICATIONS
WORLD'S MOST COMPLETE TRANSPORTATION SYSTEM

倘蒙惠顧請向各大旅行社垂詢訂座或

# 加拿大太平洋航空公司 接洽

香港於仁大廈　電話：三五〇一一

*在溫哥華直接連駁其他航班

# 交通版

## 太平洋行代理貨輪 京都自日本回航
### 明日可抵港落載廿七日經星返歐
### 日本三月三日到埠翌日開往日本

【本報訊】太平洋行代理貨輪京都號（KYOTO）自日本回航，按航程，可能於明（廿六）日到達香港。該輪在港停留一日，放旋中環海面A字九號浮泡，落貨後，擬定翌（廿七）日離港，經星加坡航返歐洲。

另艘貨輪日本號（NIPPON）則由歐洲載運貨物前來遠東各大埠，經新加坡航行來港，計劃將於三月三日方能航抵本港，該輪抵港，留一日，起落貨件後，擬定翌（四）日離港，續程前往日本。

## 順昌航業公司 大寶石新輪
### 定期航行新加坡線 裝置新穎客貨均宜

本港順昌航業公司頃發表消息稱：該公司本港註冊，總噸六千餘噸之新建客貨船大寶石輪，乃新自挪威陸士廠訂造，該輪屬英旗，時速十七八海浬，設有B&W燃油機，昨（廿四）日下午由歐洲經曼谷抵港，並有雷達、自動操舵儀、測深機等新式設備。最特殊者，乃全船冷氣調節，即使最低級之船員如水手、船工、油工，亦享受冷氣設備，此在歐洲船廠訂造新輪之創舉。該輪容積約三十萬立方呎，除可裝貨五千五百噸外，並有頭等客位四十八個，統艙客位九百三十五個。客輪有自動通風裝置。該輪將由三月初旬起，定期航行香港、新加坡、檳城航線，約每月航行二次。由港開往新加坡、檳城，客票每位僅百餘元。該公司定三月四日在該輪船上舉行盛大之雞尾酒會，慶祝該輪首航，屆時邀請航業界、中西商號、親友及來往客貨商號參觀。該輪泊本港大角咀第二號浮泡，酒會時間，由下午一時至六時。

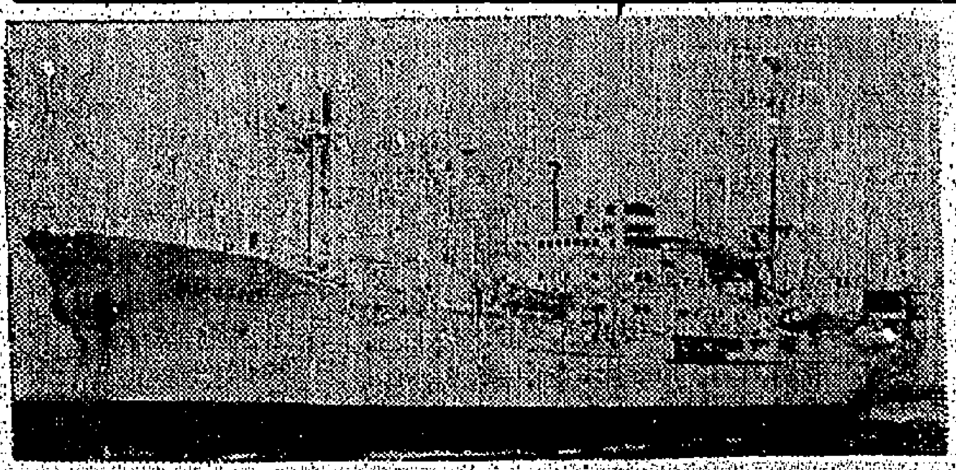

圖為大寶石輪雄姿。

## 青春女星 飛泰拍片

本港電影女星梁姬妮斯汀娜，本月廿三日乘瑞士航空公司班機飛曼谷，參加一家泰國影片公司拍片工作。伊稱：伊大概將在目前旅行中續拍兩片。伊最近拍成之片名「七英雄」，係於兩月前完成，現仍在……

梁小姐係於上月來港，與其家人共度中國新年。此乃梁小姐在本港拍片之請求。梁小姐曾在本港聖保祿及聖瑪利書院就讀。一九六一年獲入選為本港小姐。

圖為青年女星梁姬妮斯汀娜小姐近照。

## 泛美派戈比來港 任駐港經理助手

【本報訊】據泛美航空公司消息：泛美航空公司頃派戈比來港，任泛美駐港經理歐大臉之助手。戈比在巴基斯坦出生，其父親在印度服役，戈比因此在印度受教育，並曾在倫敦居住，其後加入泛美公司工作，在倫敦機場之泛美航空公司服務。

圖為來港任泛美公司駐港經理歐大臉助手之戈比。

## 美旅遊處 委派宣傳主任

美國商務部美國旅遊處頃委派……為該處宣傳主任。

## 英航運各國名花 前往新德里展覽

數天前，英國海外航空公司班機，由世界各地載運名花前往新德里，供該地舉行之「名花展覽」之用。英航運送之名花中，有英國本土運來之紅玫瑰、水仙花、山茶花，及夏威夷之蘭花等。

## 英國飛機廠主席 抵港作業務考察
### 日內轉往日本各地旅行

英國飛機廠主席……於前日乘英航班機抵港，作業務考察，日內轉往日本各地旅行。

## 美國衞理公會會督 溫拿抵港巡視會務
### 今赴菲參與家庭生活會議

美國衞理公會會督溫拿夫婦，於前（廿二）日下午四時，乘泛美航空公司班機，由日本飛抵本港，巡視該會在港會務。在港逗留四天後，定今日飛往菲律賓，參加東南亞家庭生活會議。

## 美國塑膠業巨子 由雪梨來港考察
### 訪問香港較大塑膠工廠

美國塑膠業巨子S.H.賀斯，偕夫人，本月廿二日由雪梨乘泛美航空公司班機抵港，作為期一週之考察，訪問本港較大塑膠工廠。

## 港澳輪

| 輪名 | 開行時間 |
|---|---|
| 大來 | 下午三時正開 |
| 德星 | 下午二時半開<br>午夜十二時開 |
| 佛山 | 下午二時半開<br>午夜十二時開 |

## 廣九車時刻

英段客車

| 九龍開 — 到羅湖 | 九龍開 — 到羅湖 | 羅湖開 — 到九龍 | 羅湖開 — 到九龍 |
|---|---|---|---|
| 06:10—07:10 | 14:55—15:55 | 06:20—07:22 | 14:29—15:33 |
| 06:40—07:43 | 15:45—16:46 | 06:50—07:54 | 15:34—16:38 |
| 07:38—08:46 | 16:50—17:53 | 07:22—08:23 | 16:25—17:28 |
| 08:40—09:43 | 17:40—18:40 | 07:56—08:56 | 17:13—18:17 |
| 09:25—10:29 | 18:25—19:25 | 09:03—10:06 | 18:01—19:02 |
| 10:30—11:34 | 19:12—20:13 | 10:08—11:11 | 19:04—20:06 |
| 11:40—12:40 | 20:20—21:20 | 11:13—12:17 | 19:52—20:57 |
| 12:45—13:45 | 22:00—22:57 | 12:19—13:23 | 20:59—21:58 |
| 13:50—14:50 | 22:45—23:42 | 13:24—14:28 | |

## 今日來往班機

到港班機（星期一）

| 公司 | 由何處來 | 抵港時間 |
|---|---|---|
| 泛美 | 倫敦印度曼谷 | 下午三時廿五分 |
| 泛美 | 三藩市東京 | 下午十時廿分 |
| 英航 | 倫敦印度星洲 | 上午十一時十分 |
| 英航 | 三藩市東京 | 下午一時卅五分 |
| 英航 | 倫敦印度曼谷 | 下午九時五分 |
| 國泰 | 漢城 | 中午十二時四十分 |
| 國泰 | 新加坡曼谷 | 下午一時卅分 |
| 國泰 | 婆羅乃馬尼剌 | 下午八時廿五分 |
| 快航 | 雪梨馬尼剌 | 下午六時卅五分 |
| 加航 | 溫哥華東京 | 下午十時十分 |
| 民航 | 台北 | 上午十時廿分 |
| 日航 | 東京 | 中午十二時卅分 |
| 日航 | 東京台北 | 下午一時 |
| 菲航 | 馬尼剌 | 上午十一時卅分 |
| 法航 | 巴黎印泰越 | 下午四時 |
| 義航 | 羅馬非洲曼谷 | 下午三時十分 |
| 馬航 | 星洲吉隆坡 | 中午十二時卅分 |
| 瑞航 | 蘇黎世曼谷 | 下午三時五十分 |
| 泰航 | 曼谷 | 下午三時五十分 |
| 荷航 | 印度曼谷 | 下午六時四十分 |

離港班機

| 公司 | 往何處去 | 開出時間 |
|---|---|---|
| 泛美 | 東京三藩市 | 下午六時 |
| 泛美 | 曼谷印度倫敦 | 下午十一時一刻 |
| 英航 | 東京 | 正午十二時 |
| 英航 | 曼谷印度倫敦 | 下午三時卅分 |
| 國泰 | 馬尼剌婆羅乃 | 上午九時卅分 |
| 國泰 | 台北大阪東京 | 下午一時卅分 |
| 國泰 | 曼谷星洲印尼 | 下午三時 |
| 國泰 | 漢城 | 午夜十二時三刻 |
| 快航 | 東京 | 下午七時廿分 |
| 民航 | 台北沖繩東京漢城 | 上午十一時一刻 |
| 日航 | 曼谷星洲印尼 | 下午一時卅分 |
| 日航 | 沖繩東京 | 下午三時 |
| 菲航 | 馬尼剌 | 下午一時 |
| 法航 | 東京 | 下午五時 |
| 義航 | 東京 | 下午四時十分 |
| 瑞航 | 東京 | 下午四時卅五分 |
| 馬航 | 新加坡 | 下午一時卅分 |
| 荷航 | 東京 | 下午七時卅分 |

## 明日來往班機

到港班機（星期二）

| 公司 | 由何處來 | 抵港時間 |
|---|---|---|
| 泛美 | 倫敦印度曼谷 | 下午四時十分 |
| 泛美 | 三藩市東京 | 下午十時廿分 |
| 英航 | 倫敦印度星洲 | 上午十一時卅分 |
| 英航 | 東京 | 下午二時廿分 |
| 英航 | 印度 | 下午四時十分 |
| 國泰 | 印尼星泰 | 下午二時卅分 |
| 國泰 | 東京大阪台北 | 下午二時四十分 |
| 國泰 | 馬尼剌 | 下午七時一刻 |
| 快航 | 東京 | 下午八時三刻 |
| 民航 | 台北 | 上午十一時卅分 |
| 民航 | 漢城東京沖繩台北 | 下午七時四十分 |
| 日航 | 東京沖繩 | 下午一時四十分 |
| 日航 | 印尼星洲曼谷 | 下午二時十分 |
| 法航 | 東京 | 下午一時卅五分 |
| 德航 | 西德印度曼谷 | 下午一時五五分 |
| 義航 | 東京 | 下午二時五十分 |
| 印航 | 印度曼谷 | 下午五時五五分 |
| 菲航 | 馬尼剌 | 中午十二時卅分 |
| 瑞航 | 東京 | 下午三時五分 |
| 印尼 | 耶加達 | 中午十二時卅分 |

離港班機

| 公司 | 往何處去 | 開出時間 |
|---|---|---|
| 泛美 | 東京三藩市 | 下午六時 |
| 泛美 | 曼谷印度巴黎 | 下午十一時一刻 |
| 英航 | 星馬印倫敦 | 下午十一時卅分 |
| 英航 | 曼谷印度倫敦 | 上午三時卅分 |
| 英航 | 東京 | 下午五時 |
| 英航 | 東京三藩市 | 下午五時卅分 |
| 國泰 | 曼谷馬來星洲 | 中午十二時一刻 |
| 國泰 | 馬尼剌 | 下午三時一刻 |
| 國泰 | 漢城沖繩 | 下午三時一刻 |
| 快航 | 馬尼剌雪梨 | 下午九時卅分 |
| 加航 | 東京溫哥華 | 下午一時 |
| 民航 | 台北 | 中午十二時卅分 |
| 民航 | 曼谷 | 下午八時卅五分 |
| 法航 | 曼谷印度巴黎 | 下午二時三刻 |
| 日航 | 東京 | 下午三時 |
| 德航 | 東京 | 下午二時四十分 |
| 義航 | 曼谷非洲羅馬 | 下午三時五十分 |
| 印航 | 東京 | 下午六時四十分 |
| 菲航 | 馬尼剌 | 下午二時一刻 |
| 瑞航 | 曼谷蘇黎世 | 下午三時五十分 |
| 印尼 | 東京 | 下午一時廿分 |
| 泰航 | 曼谷 | 下午三時五十分 |

## 截信時間

今（廿五日）（星期一）

空郵：沖繩、韓國、關島、呂宋 信件上午八時、上午八時、上午九時

大陸澳門截郵時間

空郵：中國大陸 信件下午六時

平郵：澳門 信件下午一時，包裹正午；星期日信件下午一時

空郵：菲律賓包裹上午九時，信件上午十時，包裹上午九時；台灣、日本 信件上午十時，包裹上午九時；馬來亞、印尼 上午十時；緬甸、星洲、北婆 信件正午，包裹上午十一時；中東、非洲、歐洲 上午十一時；美國、中南北美洲、英國 包裹下午一時，信件正午；夏威夷 下午二時；錫蘭、越南、泰國、印尼、馬來亞 包裹下午五時

平郵：日本 信件下午五時，包裹下午四時

明（廿六日）（星期二）

空郵：加拿大 信件下午五時，包裹下午四時；錫蘭、伊朗、伊拉克、埃及、叙利亞 信件下午八時；泰國、北婆羅洲 信件下午九時；印尼、馬來亞 信件下午九時；加拿大 信件上午十一時，包裹上午十一時；法國 信件上午十一時；非律賓 信件上午十一時，包裹上午十二時；中東、非洲、英國、歐洲 信件正午；東埔寨、緬甸、印度 信件正午，包裹上午十一時

平郵：巴基斯坦、瑞士 信件上午十一時；美國、中南北美洲 信件下午二時；澳洲、紐西蘭、新幾內亞 信件下午六時，包裹下午五時；台灣、日本 信件下午五時；韓國 信件下午一時；丹麥、星加坡 包裹下午二時

## 今日出入口輪船

入口船

| 船名 | 西名 | 何埠來 | 公司 | 停泊處 | 到埠時間 |
|---|---|---|---|---|---|
| 華盛頓（貨） | WASHINGTON | 美國 | 怡和 | A | 泊 上午 |
| 日產丸（貨） | NISSAN MARU | 日本 | 巴拉多 | B 十七 | 上午 |
| 芝巴那士（貨） | TJIPANAS | 南美南非星洲 | 渣華 | A | 泊 上午 |
| 蒙巴沙丸（貨） | MOMBASA MARU | 新加坡 | 大阪 | A 十四 | 上午 |

出口船

| 船名 | 西名 | 往何埠 | 公司 | 停泊處 | 離埠時間 |
|---|---|---|---|---|---|
| 華盛頓（貨） | WASHINGTON | 日本美國 | 怡和 | A | 泊 晚間 |
| 士打賈咸（貨） | STR. CATHAM | 日本 | 渣華 | A 廿一 | 上午 |
| 四川（客） | SZECHUEN | 基隆 | 太古 | 四號碼頭 | 正午十二時 |
| 芬湖（貨） | FERNLAKE | 美國 | 多利順 | 九龍倉碼頭 | 下午 |
| 蒙巴沙丸（貨） | MOMBASA MARU | 日本 | 大阪 | A 十四 | 晚間 |
| 阿波丸（貨） | AWA MARU | 日本 | 大阪 | A 十三 | 中午 |

## 入口輪船預告

| 船名 | 船類 | 西名 | 何埠來 | 日期 | 公司 |
|---|---|---|---|---|---|
| 漢陽 | 貨船 | HANYANG | 基隆 | 廿六 | 太古 |
| 格蘭羅 | 貨船 | GLENROY | 日本 | 廿六 | 怡和 |
| 丹陸多加士 | 貨船 | DEMODOCUS | 日本 | 廿六 | 太古 |
| 國川丸 | 貨船 | KUNIKAWA MARU | 馬來亞 | 廿六 | 太平 |
| 瑪莎碧琪 | 貨船 | MARTHA BAKKE | 新加坡 | 廿六 | 鐵行 |
| 興立 | 貨船 | HENRIK | 斗湖 | 廿六 | 多利順 |
| 周來怡利 | 貨船 | BRADEVERETT | 新加坡 | 廿六 | [illegible]來 |
| 福建 | 貨船 | FUKIEN | 曼谷 | 廿六 | 太古 |
| 京都 | 貨船 | KYOTO | 日本 | 廿六 | 太平 |
| 京都丸 | 貨船 | KYOTO MARU | 日本 | 廿七 | 巴拉多 |
| 多利亞多 | 貨船 | TOREADOR | 美歐非星 | 廿七 | 多利順 |
| 勝利丸 | 貨船 | VICTORIA MARU | 日本 | 廿七 | 巴拉多 |
| 羅美頓 | 貨船 | LAOMEDON | 歐洲 | 廿七 | 太古 |
| 麥堅尼總統 | 貨船 | PRES. MCKINLEY | 美國 | 廿七 | 總統 |
| 威爾朗 | 貨船 | WAIWEIRANG | 曼谷 | 廿八 | 渣華 |
| 芬海 | 貨船 | FERNSEA | 美國 | 廿八 | 多利順 |
| 興名丸 | 貨船 | KOMEI MARU | 日本 | 廿八 | 大阪 |
| 海德堡 | 貨船 | HEIDEL BERG | 日本 | 廿八 | 捷成 |
| 長沙 | 客船 | CHANGSHA | 日本 | 廿八 | 太古 |
| 伊美利那 | 貨船 | IMERINA | 曼谷 | 廿八 | 法郵 |
| 奎松總統 | 貨船 | PRES. QUEZON | 馬尼剌 | 三月一日 | 美郵 |
| 摩西來 | 貨船 | MERSEY LLOYD | 歐洲 | 一日 | 渣華 |
| 福州 | 貨船 | FOOCHOW | 日本 | 一日 | 太古 |
| 東繆 | 貨船 | EASTERN MUSE | 日本 | 一日 | 怡和 |
| 賀民 | 貨船 | HERMUND | 美國 | 二日 | 太古 |
| 芝甘碧 | 貨船 | TJIKAMPEK | 非洲星洲 | 二日 | 渣華 |
| 福星 | 貨船 | STAR BETELGEUSE | 非洲星洲 | 二日 | 福來 |
| 曉生 | 貨船 | HEWSANG | 澳洲星洲 | 二日 | 怡和 |
| 日本熊 | 貨船 | JAPAN BEAR | 美國 | 二日 | 美輪 |
| 約翰馬士基 | 貨船 | JOHANNES MSK | 美國 | 二日 | 捷成 |
| 夏灣那丸 | 貨船 | HAVANA MARU | 日本 | 二日 | 大阪 |
| 越南 | 客船 | VIETNAM | 日本 | 二日 | 法郵 |
| 大星 | 貨船 | STAR ALCYONE | 日本 | 二日 | 福來 |
| 大安美 | 貨船 | DIOMED | 歐洲 | 二日 | 太古 |
| 雅打總統 | 貨船 | PRES.ARTHUR | 美國日本 | 二日 | 總統 |
| 四川 | 客船 | SZECHUEN | 基隆 | 二日 | 太古 |
| 海獅 | 貨船 | HELIOS | 斗湖 | 三日 | 多利順 |
| 桑加拉 | 貨船 | SONGKHLA | 歐洲 | 三日 | 寶隆 |
| 三河丸 | 貨船 | MIKAWA MARU | 日本 | 三日 | 天祥 |
| 瑞陽丸 | 貨船 | ZUIYO MARU | 新加坡 | 三日 | 洛士利 |
| 國泰 | 客船 | CATHAY | 日本 | 三日 | 鐵行 |
| 馬天尼 | 貨船 | MARTINIQUAIS | 日本 | 三日 | 法郵 |
| 隆寶丸 | 貨船 | RYUHO MARU | 日本台灣 | 三日 | 巴拉多 |
| 日本 | 貨船 | NIPPON | 歐洲 | 三日 | 太平 |
| 英隆 | 貨船 | VAN CLOON | 紐西蘭非洲 | 三日 | 渣華 |
| 賓維紐 | 貨船 | BENVENUE | 歐洲 | 三日 | [illegible]行 |
| 爪哇郵 | 貨船 | JAVA MAIL | 日本 | 四日 | 福來 |
| 格蘭亞尼 | 貨船 | GLENARTNEY | 歐洲 | 四日 | 怡和 |
| 加利福尼亞 | 貨船 | CALIFORNIA | 美國 | 四日 | 怡和 |
| 飛駒 | 貨船 | FLYING CLIPPER | 美歐非星 | 四日 | 和捷 |
| 桂林 | 貨船 | KWEILIN | 西澳洲曼谷 | 四日 | 太古 |
| 德利斯登 | 貨船 | DRESDEN | 歐洲 | 四日 | 捷成 |
| 多馬 | 貨船 | TOMAR | 歐洲 | 四日 | 多利順 |
| 羅斯福總統 | 客船 | PRES. ROOSEVELT | 美國 | 四日 | 總統 |
| 奧莎達 | 貨船 | OZARDA | 非洲星洲 | 四日 | 鐵行 |
| 北海 | 貨船 | PAKHOI | 華北 | 四日 | 太古 |
| 昌福丸 | 貨船 | SHOFUKU MARU | 日本 | 四日 | 太平 |
| 三雲丸 | 貨船 | MIKUMO MARU | 新加坡 | 四日 | 天祥 |
| 奧利干 | 貨船 | OREGON | 美國 | 五日 | 怡和 |
| 春光丸 | 貨船 | SHUNKO MARU | 日本 | 五日 | 太平 |
| 士打馬力加 | 貨船 | STR.MALAKA | 澳洲 | 五日 | 渣華 |
| 瀨田丸 | 貨船 | SETA MARU | 日本 | 五日 | 洛士利 |
| 東方銀河 | 貨船 | EASTERN GALAXY | 馬尼剌 | 五日 | 英邦 |
| 芬摩 | 貨船 | FERNMOOR | 美國 | 五日 | 多利順 |
| 海華 | 貨船 | HALLVARD | 日本 | 六日 | 多利順 |
| 安娜碧琪 | 貨船 | ANNA BAKKE | 美國 | 六日 | 鐵行 |
| 地羅士 | 貨船 | DELOS | 澳洲 | 六日 | 天祥 |
| 安藝丸 | 貨船 | AKI MARU | 日本 | 六日 | 天祥 |
| 毛利 | 貨船 | MAORI | 歐洲 | 六日 | 法郵 |
| 山梨丸 | 貨船 | YAMANASHI MARU | 日本 | 六日 | 天祥 |
| 芬海 | 貨船 | FERNSEA | 美國 | 六日 | 多利順 |
| 東美 | 貨船 | EASTERN MAID | 新加坡 | 七日 | 怡和 |
| 長良丸 | 貨船 | NAGARA MARU | 日本 | 七日 | 天祥 |
| 紐特馬士基 | 貨船 | KNUD MSK | 日本 | 七日 | 捷成 |
| 重島丸 | 貨船 | SHIGESHIMA MARU | 日本 | 七日 | 巴拉多 |
| 白恆士登 | 貨船 | BAYERNSTEIN | 日本 | 七日 | 捷成 |
| 檀香山丸 | 貨船 | HONOLULU MARU | 日本 | 七日 | 大阪 |
| 沙華吉 | 貨船 | SERVAASKERK | 日本 | 七日 | 渣華 |
| 大利士文 | 貨船 | TALISMAN | 日本 | 七日 | 多利順 |
| 寶蘇安家 | 貨船 | BUSUANGA | 歐洲 | 七日 | 寶隆 |
| 明訓丸 | 貨船 | MEIKUN MARU | 日本 | 八日 | 香港東方 |
| 阿京城丸 | 貨船 | BUENOS AIRES MARU | 日本 | 八日 | 大阪 |
| 白馬山丸 | 貨船 | HAKUBASAN MARU | 日本 | 八日 | 香港東方 |
| 日光山丸 | 貨船 | NIKKOHSAN MARU | 日本 | 八日 | 香港東方 |
| 海興 | 貨船 | HAIHING | 日本 | 八日 | 多利順 |
| 士打莫三鼻 | 貨船 | STR. MOZAMBIQUE | 日本 | 八日 | 渣華 |
| 柬埔寨 | 客船 | CAMBODGE | 馬賽 | 八日 | 法郵 |
| 恆生 | 貨船 | HANGSANG | 澳洲 | 八日 | 怡和 |
| 三河丸 | 貨船 | MIKAWA MARU | 日本 | 九日 | 天祥 |
| 士打順達 | 貨船 | STR. SOENDA | 非洲星洲 | 九日 | 渣華 |
| 姬路丸 | 貨船 | HIMEJI MARU | 日本 | 九日 | 洛士利 |
| 奉天 | 貨船 | FENGTIEN | 日本 | 九日 | 太古 |
| 東海丸 | 貨船 | TOKAI MARU | 日本 | 九日 | 大阪 |
| 菲律賓熊 | 貨船 | PHILIPPINE BEAR | 美國 | 九日 | 美輪 |
| 沙力仙 | 貨船 | SARACEN | 紐西蘭 | 九日 | 太古 |
| 羅拔馬士基 | 貨船 | ROBERT. MSK | 日本 | 九日 | 捷成 |
| 羅斯福總統 | 客船 | PRES. ROOSEVELT | 馬尼剌 | 九日 | 總統 |
| 賓雲諾 | 貨船 | BENVANNOCH | 日本 | 九日 | [illegible]行 |
| 芝本篤 | 貨船 | TJIPONDOK | 日本 | 九日 | 渣華 |
| 正鋒 | 貨船 | PIONEER MAIN | 美國 | 十日 | 美輪 |
| 美尼谷 | 貨船 | MINIKOI | 歐洲 | 十日 | 太平 |
| 日洋丸 | 貨船 | NICHIYO MARU | 日本 | 十日 | 巴拉多 |
| 愛蓮碧琪 | 貨船 | ELLEN BAKKE | 西澳星洲 | 十日 | 鐵行 |
| 三原丸 | 貨船 | MIHARA MARU | 日本 | 十日 | 天祥 |
| 維多利亞 | 客船 | VICTORIA | 歐洲 | 十日 | 天祥 |
| 喜華 | 貨船 | HERVAR | 斗湖 | 十日 | 多利順 |
| 柯加地士 | 貨船 | ORCADES | 歐洲 | 十日 | 鐵行 |
| [illegible] | 貨船 | RAJAH | 日本 | 十日 | 鐵行 |
| 士打麥哲倫 | 貨船 | STR. MAGELHEAN | 南美南非星洲 | 十一 | 渣華 |
| 賓朗斯維 | 貨船 | BRONXVILLE | 美國 | 十一 | 鐵行 |
| 重慶 | 貨船 | CHUNGKING | 日本 | 十一 | 太古 |
| 海明 | 貨船 | HAI MENG | 曼谷 | 十一 | 多利順 |
| 正鋒 | 貨船 | PIONEER MAIN | 美國 | 十一 | 美輪 |
| 斯雲馬士基 | 貨船 | SVEND MSK | 非洲 | 十一 | 捷成 |
| 飛行貿易 | 貨船 | FLYING TRADER | 美歐非星 | 十一 | 和捷 |
| 西京丸 | 貨船 | SAIKYO MARU | 新加坡 | 十一 | 天祥 |
| 科羅里地亞丸 | 貨船 | FLORIDA MARU | 日本 | 十二 | 大阪 |
| 仙柳士吉 | 貨船 | SINOUTSKERK | 歐洲 | 十二 | 渣華 |
| 夏利路 | 貨船 | HERMOD | 日本 | 十二 | 多利順 |
| [illegible] | 貨船 | BEIRA | 日本 | 十二 | 寶隆 |
| 伊士本城 | 貨船 | C. EASTBOURNE | 歐洲 | 十二 | 鐵行 |
| 利家安 | 貨船 | LYCAON | 歐洲 | 十二 | 太古 |

## 出口輪船預告

| 船名 | 船類 | 西名 | 往何埠 | 日期 | 公司 |
|---|---|---|---|---|---|
| 東星 | 貨船 | EASTERN STAR | 澳洲 | 廿六 | 怡和 |
| 東豪 | 貨船 | EASTERN ARGOSY | 日本 | 廿六 | 怡和 |
| 芝巴那士 | 貨船 | TJIPANAS | 日本 | 廿六 | 渣華 |
| 恆生 | 貨船 | HANGSANG | 基隆 | 廿六 | 怡和 |
| 京都 | 貨船 | KYOTO | 歐洲 | 廿七 | 太平 |
| 京都丸 | 貨船 | KYOTO MARU | 星洲庇能 | 廿七 | 巴拉多 |
| 萬年好頓 | 貨船 | VAN LINSCHOTEN | 非洲 | 廿七 | 渣華 |
| 國川丸 | 貨船 | KUNIKAWA MARU | 台灣美洲 | 廿七 | 太平 |
| 周來怡美和 | 貨船 | BRADEVERETT | 小呂宋釜山日本 | 廿七 | [illegible]來 |
| 海利 | 貨船 | HAILEE | 日本 | 廿八 | 多利順 |
| 奧加馬士基 | 貨船 | OLGA MSK | 星洲庇能 | 廿八 | 捷成 |
| 麥堅尼總統 | 貨船 | PRES. MCKINLEY | 美國 | 廿八 | 總統 |
| 多利亞多 | 貨船 | TOREADOR | 美國 | 廿八 | 多利順 |
| 勝利丸 | 貨船 | VICTORIA MARU | 美洲 | 廿八 | 巴拉多 |
| 丹陸多加士 | 貨船 | DEMODOCUS | 歐洲 | 廿八 | 太古 |
| 格蘭羅 | 貨船 | GLENROY | 星洲歐洲 | 廿八 | 怡和 |
| 顯生 | 貨船 | HIN SANG | 曼谷 | 廿八 | 怡和 |
| 海德堡 | 貨船 | HEIDEL BERG | 歐洲 | 三月一日 | 捷成 |
| 芬海 | 貨船 | FERNSEA | 美國 | 一日 | 多利順 |
| 瑪莎碧琪 | 貨船 | MARTHA BAKKE | 美洲 | 一日 | 鐵行 |
| 福建 | 貨船 | FUKIEN | 日本 | 一日 | 太古 |
| 摩西來 | 貨船 | MERSEY LLOYL | 日本 | 二日 | 渣華 |
| 奎松總統 | 貨船 | PRES. QUEZON | 美國 | 二日 | 美郵 |
| 興立 | 貨船 | HENRIK | 山打根 | 二日 | 多利順 |
| 羅美頓 | 貨船 | LAQMEDON | 日本 | 二日 | 太古 |
| 威爾朗 | 貨船 | WAIWEIRANG | 曼谷 | 二日 | 渣華 |
| 賀民 | 貨船 | HERMUND | 美國 | 三日 | 太古 |
| 福星 | 貨船 | STAR BETELGEUSE | 日本 | 三日 | 福來 |
| 長沙 | 客船 | CHANGSHA | 澳洲 | 三日 | 太古 |
| 日本熊 | 貨船 | JAPAN BEAR | 馬尼剌 | 三日 | 美輪 |
| 約翰馬士基 | 貨船 | JOHANNES MSK | 美國 | 三日 | 捷成 |
| 興名丸 | 貨船 | KOMEI MARU | 紐西蘭 | 三日 | 大阪 |
| 夏灣那丸 | 貨船 | HAVANA MARU | 美國 | 三日 | 大阪 |
| 越南 | 客船 | VIETNAM | 西貢星洲馬賽 | 三日 | 法郵 |
| 大星 | 貨船 | STAR ALCYONE | 星洲非洲 | 三日 | 福來 |
| 芝甘碧 | 貨船 | TJIKAMPEK | 日本 | 三日 | 渣華 |
| 大安美 | 貨船 | DIOMED | 歐洲 | 三日 | 太古 |
| 雅打總統 | 貨船 | PRES.ARTHUR | 越南菲歐美 | 三日 | 總統 |
| 伊美利那 | 貨船 | IMERINA | 日本 | 三日 | 法郵 |
| 東繆 | 貨船 | EASTERN MUSE | 星洲印尼 | 三日 | 怡和 |
| 海獅 | 貨船 | HELIOS | 日本 | 四日 | 多利順 |
| 福州 | 貨船 | FOOCHOW | 星洲印尼 | 四日 | 太古 |
| 加利福尼亞 | 貨船 | CALIFORNIA | 日本美國 | 四日 | 怡和 |
| 四川 | 客船 | SZECHUEN | 基隆 | 四日 | 太古 |
| 桑加拉 | 貨船 | SONGKHLA | 日本 | 四日 | 寶隆 |
| 瑞陽丸 | 貨船 | ZUIYO MARU | 日本 | 四日 | 洛士利 |
| 桂林 | 貨船 | KWEILIN | 澳洲日本 | 四日 | 太古 |
| 羅斯福總統 | 客船 | PRES. KOOSEVELT | 馬尼剌 | 四日 | 總統 |
| 隆寶丸 | 貨船 | RYUHO MARU | 山打根星洲 | 四日 | 巴拉多 |
| 昌福丸 | 貨船 | SHOFUKU MARU | 基隆 | 四日 | 太平 |
| 芝甘碧 | 貨船 | TJIKAMPEK | 日本 | 四日 | 渣華 |
| 日本 | 貨船 | NIPPON | 日本 | 四日 | 太平 |
| 賓維紐 | 貨船 | BENVENUE | 歐洲 | 四日 | [illegible]行 |
| 爪哇郵 | 貨船 | JAVA MAIL | 新加坡 | 五日 | 福來 |
| 曉生 | 貨船 | HEWSANG | 山打根 | 五日 | 怡和 |
| 三雲丸 | 貨船 | MIKUMO MARU | 日本 | 五日 | 天祥 |
| 飛駒 | 貨船 | FLYING CLIPPER | 台灣日美 | 五日 | 和捷 |
| 馬天尼 | 貨船 | MARTINIQUAIS | 西貢非洲 | 五日 | 法郵 |
| 德利斯登 | 貨船 | DRESDEN | 日本 | 五日 | 捷成 |
| 多馬 | 貨船 | TOMAR | 日本 | 五日 | 多利順 |
| 國泰 | 客船 | CATHAY | 星洲歐洲 | 五日 | 鐵行 |
| 奧莎達 | 貨船 | OZARDA | 日本 | 五日 | 鐵行 |
| 格蘭亞尼 | 貨船 | GLENARTNEY | 日本 | 六日 | 怡和 |
| 春光丸 | 貨船 | SHUNKO MARU | 曼谷 | 六日 | 太平 |
| 奧利干 | 貨船 | OREGON | 菲律賓 | 六日 | 怡和 |
| 瀨田丸 | 貨船 | SETA MARU | 美國 | 六日 | 洛士利 |
| 東方銀河 | 貨船 | EASTERN GALAXY | 日本美國 | 六日 | 英邦 |
| 芬摩 | 貨船 | FERNMOOR | 美國 | 六日 | 多利順 |
| 北海 | 貨船 | PAKHOI | 星洲印尼 | 六日 | 太古 |
| 毛利 | 貨船 | MAORI | 日本 | 七日 | 法郵 |
| 重島丸 | 貨船 | SHIGESHIMA MARU | 曼谷 | 七日 | 巴拉多 |
| 安藝丸 | 貨船 | AKI MARU | 星洲近東 | 七日 | 天祥 |
| 山梨丸 | 貨船 | YAMANASHI MARU | 星洲歐洲 | 七日 | 天祥 |
| 海華 | 貨船 | HALLVARD | 星洲非洲 | 七日 | 多利順 |
| 芬海 | 貨船 | FERNSEA | 美國 | 七日 | 多利順 |
| 東美 | 貨船 | EASTERN MAID | 日本 | 八日 | 怡和 |
| 安娜碧琪 | 貨船 | ANNA BAKKE | 非星澳 | 八日 | 鐵行 |
| 地羅士 | 貨船 | DELOS | 澳洲 | 八日 | 天祥 |
| 長良丸 | 貨船 | NAGARA MARU | 星洲黑海岸 | 八日 | 天祥 |
| 紐特馬士基 | 貨船 | KNUD MSK | 星洲非洲 | 八日 | 捷成 |
| 白恆士登 | 貨船 | BAYERNSTEN | 星洲歐洲 | 八日 | 捷成 |
| 檀香山丸 | 貨船 | HONOLULU MARU | 歐洲 | 八日 | 大阪 |
| 沙華吉 | 貨船 | SERVAASKERK | 歐洲 | 八日 | 渣華 |
| 大利士文 | 貨船 | TALISMAN | 歐洲 | 八日 | 多利順 |
| 寶蘇安家 | 貨船 | BUSUANGA | 馬尼剌日本 | 八日 | 寶隆 |
| 海興 | 貨船 | HAIHING | 曼谷 | 九日 | 多利順 |
| 羅斯福總統 | 客船 | PRES. ROOSEVELT | 日本美國 | 九日 | 總統 |
| 阿京城丸 | 貨船 | BUENOS AIRES MARU | 星洲非洲 | 九日 | 大阪 |
| 白馬山丸 | 貨船 | HAKUBASAN MARU | 星洲非洲 | 九日 | 香港東方 |
| 日光山丸 | 貨船 | NIKKOHSAN MARU | 星洲非洲 | 九日 | 香港東方 |
| 明訓丸 | 貨船 | MEIKUN MARU | 中南美洲 | 九日 | 香港東方 |
| 柬埔寨 | 客船 | CAMBODGE | 日本 | 九日 | 法郵 |
| 姬路丸 | 貨船 | HIMEJI MARU | 星洲非洲 | 十日 | 洛士利 |
| 三河丸 | 貨船 | MIKAWA MARU | 星洲印度 | 十日 | 天祥 |
| 奉天 | 貨船 | FENGTIEN | 曼谷 | 十日 | 太古 |
| 東海丸 | 貨船 | TOKAI MARU | 星洲非洲 | 十日 | 大阪 |
| 菲律賓熊 | 貨船 | PHILIPPINE BEAR | 馬尼剌 | 十日 | 美輪 |
| 沙力仙 | 貨船 | SARACEN | 斐島紐西蘭 | 十日 | 太古 |
| 羅拔馬士基 | 貨船 | ROBERT. MSK | 星洲印尼 | 十日 | 捷成 |
| 士打莫三鼻 | 貨船 | STR. MOZAMBIQUE | 星洲南非南美 | 十日 | 渣華 |
| 賓雲諾 | 貨船 | BENVANNOCH | 歐洲 | 十一 | [illegible]行 |
| 正鋒 | 貨船 | PIONEER MAIN | 美國 | 十一 | 美輪 |
| 芝本篤 | 貨船 | TJIPONDOK | 非洲 | 十一 | 渣華 |
| 美尼谷 | 貨船 | MINIKOI | 日本 | 十一 | 太平 |
| 日洋丸 | 貨船 | NICHIYO MARU | 星洲非洲 | 十一 | 巴拉多 |
| 柯加地士 | 貨船 | ORCADES | 歐洲 | 十一 | 鐵行 |
| [illegible] | 貨船 | RAJAH | 星洲非洲 | 十一 | 鐵行 |
| 西京丸 | 貨船 | SAIKYO MARU | 日本 | 十一 | 天祥 |
| 恆生 | 貨船 | HANGSANG | 山打根 | 十一 | 怡和 |
| 四川 | 客船 | SZECHUEN | 基隆 | 十一 | 太古 |
| 維多利亞 | 客船 | VICTORIA | 歐洲 | 十二 | 天祥 |
| 愛蓮碧琪 | 貨船 | ELLEN BAKKE | 美國 | 十二 | 鐵行 |
| 三原丸 | 貨船 | MIHARA MARU | 星洲非洲 | 十二 | 天祥 |
| 賓朗斯維 | 貨船 | BRONXVILLE | 美國 | 十二 | 鐵行 |
| 海明 | 貨船 | NAI MENG | 日本 | 十二 | 多利順 |
| 正鋒 | 貨船 | PIONEER MAIN | 美國 | 十二 | 美輪 |
| 斯雲馬士基 | 貨船 | SVEND MSK | 日本 | 十二 | 捷成 |
| 飛行貿易 | 貨船 | FLYING TRADER | 台灣日美 | 十二 | 和捷 |
| 士打麥哲倫 | 貨船 | STR. MAGELHAEN | 日本 | 十三 | 渣華 |
| 英隆 | 貨船 | VAN CLOON | 紐西蘭 | 十三 | 渣華 |
| 仙柳士吉 | 貨船 | SINOUTSKERK | 日本 | 十三 | 渣華 |
| [illegible] | 貨船 | BEIRA | 歐洲 | 十三 | 寶隆 |


挪威快船（設置雪房）

「美華碧琪輪」 M.S. "MARTHA BAKKE"

二月廿六日抵港廿八日開始收貨三月一日啓行

直航：經日本往溫哥華，西雅圖，德金馬，砵倫，郎非路，缽省，三藩市，並轉駁加拿大美國內陸各大城市，貨載付貨，請洽

香港鐵行輪船公司代理
樂信輪船公司謹啓

四川快輪

每逢星期四由香港開基隆 星期一由基隆開香港 貨客咸宜

太古輪船公司

# 體育

## 光華昨淨勝四球 將東方淘汰 獲得決賽權

### 東方馮俊德又被逐出場

【本報訊】位于聯賽首席的光華，昨日在花墟球場，以四比零輕取東方，贏得銀牌決賽權，將與南華爭奪銀牌錦標。東方則不獨受挫，且有馮俊德被罰出場。為了最近之總的球事法庭會判決被罰出場的南華貢忠勇職球停收，將來馮俊德之命運，緊急小組如何判處，頗為各方所注視。

以光華與東方實力的比較，光華勝四比零，不足為奇。不過，光華昨日陣容的調動，[illegible]，他們淨勝四球，並非有若何優異演出。得勝的主要關鍵，只是個人技術上之較優于東方而已。其實以光華昨日所佔的優勢，四比零尚嫌過少呢。

雖然光華的攻勢遠比東方旺盛，但他們鋒將聯絡配合之不佳，有球必爭，大有「肚死波」的現象。[illegible]，非下半場東方馮俊德被罰出場，僅得十人應戰，他們能否勝四比零，仍屬疑問。

光華的後防，梁雄中、張子文及李國華，都過于輕出，只是東方鋒力歉弱，[illegible]把關的崔國雄，亦甚穩定，光華乃能保持不失。

[illegible]為技不如人，自難望有出奇跡。雖然他們仍能努力作戰，可是前鋒埋門之術[illegible]，後防亦顯慌亂。

東方上半場所失的一球，當時林錦榮在十八碼左右抽射，去勢極低（球瞄地反彈入網），如非甘乃波[illegible]，應可及時撲救；若然，東方上半場便保持不失，則昨日的一切比賽過程，必然拉得更緊。

當東方失去一球後，即把李炳照調上前線，此一調動，無疑是在加強進攻力的「搶救措施」，果然東方也因此而得到數次很好的埋門機會。可惜上半場卅五分，李炳照的一次近射中柱，下半場李炳照一記角度很好的頂球攻門，又給崔國雄拍救去，乃終致吃白光蛋。

由於昨日的一場比賽，雙方有一兩個球員發生誤會，在街爭暗鬥，互相存心報服，結果東方有曾金喜、利國傑被球証記名，馮俊德遭罰出場，而[illegible]，故比賽氣氛並非十分惡劣。而被罰出場的馮俊德，其犯規亦非如何嚴重，只是他與門時偷爭攻倒地上的崔國雄，在此之前，他已遭記名處分，遂致被逐而已。

因為昨日花墟球場一律收二元四角，票價過高，又是強弱分明的賽事，僅得[illegible]左右觀衆，祭欵共收一萬二千餘元。

### 東方損兵折將 兩被記名一被逐 下半場十人應戰

接戰後，光華猛攻，[illegible]，東方只有忙于招架，險象環生。六分鐘，林錦榮十餘碼抽射中柱彈出界外，東方倖保不失。七分鐘，張子發底綫傳中，甘乃波甩腳攔出，林錦榮迎上抽射，去勢極快，但甘乃波觸錯受阻，[illegible]，球直滾入網，一比零，光華輕易取得開紀錄。

光華續攻，十七分，吳添來直綫底綫，[illegible]無功。廿八分，張子發近門，被頂部彈出，[illegible]，東方得以解圍。

東方調整陣容，把曾金喜移後任右中衛，李炳照上前綫補鋒，並竭力反攻。卅五分，廖滿雄右翼位力射，[illegible]，彈落李炳照腳下，李炳照[illegible]馬上射門，惜中柱而出。[illegible]

（下半場）[illegible]二比零，光華佔先。[illegible]三比零。[illegible]四比零。[illegible]十三分，崔國雄撲球跌倒地上，馮俊德[illegible]

### 光華晉級意中事 球証又害了球賽

#### 賽後話

[illegible]

（薛羅火）

「甘乃波撲波」——東方昨戰光華，門將甘乃波（倒地）力撲險球從斜出界。門角梁作[illegible]（白衫）欲加上一腳，可惜球已出界。東方李定標（二號）、梁榮[illegible]（黑衫），在旁協助防守的鏡頭。

### 足球比賽昨日戰果

[illegible]

## 台靜修女籃隊 昨又勝大同 今對抗中青

【本報訊】自由中國台靜修女子籃球隊，連鬪三場，昨晚以四十四比卅二勝大同。序幕戰，乙組聯賽，中健以六十七比四十四勝撃[illegible]。[illegible]

### 昨宵爭持劇烈 靜修勝十二分

[illegible]

## 甲組銀牌賽形勢表

[illegible]

## 甲組足球聯賽成績

（截至二月廿四日止）

| 隊名 | 場數 | 勝 | 和 | 負 | 得球 | 失球 | 得分 |
|---|---|---|---|---|---|---|---|
| 光華 | 十六 | 十 | 五 | 一 | 四十三 | 十八 | 廿五 |
| 愉園 | 十七 | 十二 | 三 | 二 | 四十二 | 廿二 | 廿七 |
| 傑志 | 十六 | 九 | 三 | 四 | 卅一 | 十三 | 廿一 |
| 元朗 | 十六 | 十 | 六 | 一 | 卅二 | 廿七 | 廿四 |
| 南華 | 十六 | 九 | 四 | 三 | 卅八 | 十七 | 廿二 |
| 東華 | 十五 | 七 | 三 | 二 | 卅四 | 十六 | 十七 |
| 五一七 | 十六 | 三 | 六 | 六 | 卅一 | 廿一 | 十二 |
| 警察 | 十六 | 五 | 〇 | 十一 | 廿三 | 四十 | 十 |
| 東方 | 十五 | 三 | 二 | 九 | 廿四 | 四十七 | 八 |
| 九巴 | 十五 | 一 | 三 | 十一 | 廿二 | 廿六 | 五 |
| 東昇 | 十六 | 一 | 三 | 十一 | 十二 | 卅四 | 五 |
| 星島 | 十六 | 一 | 二 | 十三 | 十六 | 四十八 | 四 |

## 足球聯賽護級戰 星島昨初傳捷報 以二比零勝東昇

【本報訊】足球聯賽護級戰，東昇對星島，結果星島打開勝利之門，以二比〇擊敗東昇，[illegible]

### 元朗獲得冠軍 預備組銀牌賽

【本報訊】元朗昨日在預備組銀牌賽中，加時比下，以四比[illegible]

## 港隊往訪 星足總重新改組 尚須有待

[illegible]


## 油麻地街坊會

籌建校舍及經費聯合大會演戲義演

非凡響劇團

即（廿五）日開演

日場：紅了櫻桃碎了心
夜場：忠烈英魂節義花

明（廿六）日預告

日演：風雨泣洋姬
夜演：雪蝶懷香記

演出地點九龍佐敦道佐治公園

定座電話：六四七六〇 六四七六九

票價：日場由一元至五元半 夜場由一元半至十元

感傷冒風 發熱咳嗽 GODEEN 風濕喉痛 養味靈藥

高丁

公天是福期，豪飲有生力

鴻發士多

生力啤酒

適宜任何場合之佳釀

香港生力啤酒廠有限公司出品

4A4

# 本港對東南亞貿易形勢險惡

中國大陸市場喪失，印尼外滙貧乏，泰國施行「寓禁於徵」政策，新加坡又針對香港研討關稅保護問題，使本港對東南亞貿易，形勢日益惡劣。最近，緬甸軍政府又把出入口生意收歸國營及突然接管商辦銀行，使銀行界及貿易商更感不安。今後須繼續拓展遠洋市場，才是「對症下藥」的善策。

一週市場綜述 本報記者

【本報特寫】近年來，由於東南亞若干國家政策及當地輸入外滙的影響，本港出口貿易，變化很大，除喪失中國大陸外，他如過去曾居本港出口貿易首位的印尼，因其政府經濟拮据，近年輸入港貨已一落千丈。泰國方面，也因其政府扶助國內工業發展，採取「寓禁於徵」政策，使港貨去銷，大爲減縮，且一年比一年衰落。最近，本港工業產品的主要市場——新加坡，也擬施行關稅，並由關稅諮詢委員會針對香港擬定廿二種貨品，將提出研討徵稅問題，這廿二種貨品，包括：膠鞋、香煙、鎖、汽車電池、膠管、味精、砂紙片、鬧鐘、紗紙、一馬力以下之電動打、一至二匹馬力以下之電風扇、紗內衣與通衣、膠膠玩具、膠膠袋與手袋、塑膠絲、塑膠桌與家庭用品、各種塑膠用品、塑膠花與化粧用品、手電筒、雨傘與太陽遮等、熱水壺及汽燈紗等。以上貨品，幾全部與香港有關，設若星洲政府實行徵收關稅，對於香港工業，打擊實爲嚴重。

雖然，星洲方面也有徵收入口貨稅，但並非針對香港而行，且稅率多在百分之十五至二十左右，故各方工業產品，大部份還可行銷星洲市場，且有不少是經由新加坡轉銷，故新加坡方面若實行徵稅，不但打擊港貨，對於星洲，也影響很大，故本港工業界人士對於星政府方針，均表不滿，即星方出入口商及當地人民，也因此而表示異議。因新加坡方面工業在萌芽時期，一切出品，實不足應付當地需求，若一旦實行徵收入口貨稅，港貨因成本加重而無法行銷，則勢必影響當地物價上升，也無異加重人民生活負担。同時，對於轉口地位及出入口庄業務，也有嚴重的影響。故自關稅諮詢委員會提出徵稅問題後，馬上引起各方面的不良反響。

此外，緬甸軍政府，最近又把出入口生意收歸國營，在本月廿三日（星期六）那天，且突然宣布所有商辦銀行收歸國有，當日下午已實行接管當地之外國銀行、有利銀行、滙豐銀行、渣打銀行、印度國家銀行等廿四間商辦銀行，消息傳來，本港銀行界人士均爲之震驚，但在緬甸政府未宣布接管辦法以前，銀行界人士未便發表意見，但與緬甸貿易有關的工商業人士及聯號對於滙款及存行資金的着落問題，至爲關心，而大起恐慌！

雖然，港緬貿易，向非繁劇，緬方土產（包括米糧）輸港固多，而港方工業品輸緬也不多，因緬甸政府管制外滙，向甚嚴密，對於港貨輸入，每年僅有兩三次較大筆外滙批出，每次所需貨品，祇集中三數類，而非普遍性，故今後緬方出入口生意收歸國營，對於香港工商業，也不致有嚴重的影響。不過，緬甸軍政府忽然接管商辦銀行，使港方銀行界及部份出入口商與聯號，感不安而已。

總之，本港對東南亞各地貿易，除中國大陸早已喪失，印尼、新加坡、泰國及緬甸各國，也非樂觀外，他如：南越、台灣、菲律賓、北婆羅洲及東南亞等地，經常向港辦貨亦不多。

在此形勢之下，本港對於發展東南亞各地貿易，實沒有把握，而祇好擴展遠洋市場，另找新的出路，才是「對症下藥」的善策。

## 日本六三年度預算案 對日股市之關係

鄭天順

自四月起開始一九六三年會計年度，日政府擬好本年度預算，一般會計爲二億八千五百億日元，財政投融資計劃，爲一億一千零九十七億日元，增加率爲十七％及二十三巴仙，與以前之財政及非預測性方面，一般人士反映頗爲良佳，但刺激效果乃有限，經濟本身過剩，股市仍然不穩。

本年度一般會計歲入在稅金，印花方面預算爲二億三千零五十三億日元，比去年度預算增加十二點八巴仙（去年度增加率爲二十三點七巴仙。）財政投融資之歲入則在一般開發金及厚生年金方面，尤見巨幅增加。歲出方面，則在一般會計之社會福利，如教育、科學振興，公共事業關係等方面，支出增加爲最要，如社會公共事業費方面增加十一點一巴仙外，道路、港灣建設費增加，住宅對策費增加，財政投融資歲出方面，則在住宅方面，支出爲一千五百二十一億日元，增加率爲六十八點二巴仙，基幹產業方面，爲一千一百二十億日元，增加率爲二十五點三巴仙。

（下略，原文字跡模糊）

工商界

## 棉紗市穩定 實銷情形數量有限 遠景仍然未許樂觀

## 布廠與紗廠 估計各不同

## 糖市步穩

## 銀行頭寸特鬆 入口貿易漸活

## 國際行市

## 樹膠市平淡

## 上週米價 漲後回跌

木港米倉存底豐厚，統計約有八十多萬包，可供三個月之需。……


多咳傷肺！ 速服 唐拾義久咳丸

唐拾義久咳丸直接有革咳除痰之效，間接有健肺理氣之功，發行已歷六十餘年，治愈患者千萬，罕患咳諸君一試便知

消滅咳嗽 理氣健肺

港九各地藥店均售

選擇美國股票，每因投資者的本身條件，及股票所屬公司的盛衰等情況，而須作詳細考慮。

諸兆鴻著：「投資美股須知」第五十八頁（該書免費，歡迎索閱）。

投資者們，當你們要投資美國股票的時候，要聽聽我們的意見嗎？此外，我們還有各種資料，可供參考。

美國既得證券投資公司香港分行

經理：諸兆鴻 代表：王錫武

香港中建大廈六二二至六二四室

電話 三四一九 三二八一 三〇九五九 二三一九

永華 英京 麗斯 百樂門 東方 真光

今天 戰笳聲 雷鳴金鼓

馬戲奇觀

抗戰英雄傳

金粉干戈

荔園 港九唯一大衆樂園 適合個個人歡迎

第一劇場 血濺羅馬城

第三劇場 夜夜春宵

第四劇場 火燄山

第六劇場

荔園舞廳 動物園 機動遊戲 兒童園地 溜冰場

東樂 今天 第三次世界大戰？ 最高軍事秘密由本片首次拍攝

滿 任劍輝 余麗珍 玉龍太子出家 全部伊士曼七彩

香港 光明 英京 皇宮 新世界 真光 最後今明

雷鳴金鼓 戰笳聲

黃金·京華·樂都 第二週映

群星薈萃，萬紫千紅皆遜色！

來弃爭妍，七情六慾盡生香！

明天 樂都

邵氏出品 鍾啟文 監製

關山 李麗華 杜娟

第二春

李麗華 杜娟 關山 喬莊 在「第二春」中發揮最精湛的演技

羅臻 編導

SHAW SCOPE

# 娛樂

戰事巨片

## 太平洋生死戰

「太平洋生死戰」這部戰爭巨片，此時推出，確是合時的。「碧血長天」成為本年度最賣座電影，在本港，已引起影迷對戰爭片之興趣。所以，「太平洋生死戰」此次之收得，當屬可期。

論卡士，該片的卡搭是十分理想的，除在小生羅拔韋納，玉女星珍妮熙，金像巨星波特力替羅爾之外，另個以法國影壇最出色的明角。在演方面，已是無疑問。至於導方面，導演者是「海底六萬哩」「七海霸王」「萬水千山」的李察菲沙。此公手法雄渾，正是戰爭片的長才，同時，在細節方面，此公亦有其細膩之處，故成為時佳。

[illegible]

戰事巨片「太平洋生死戰」中，羅拔韋納與敵軍在巷戰時丞叠作戰之鏡頭。

## 彩色巨片　情天長恨

[illegible]

莎拉米路士

## 演出精采

[illegible]

## 第二春

[illegible]

……繆中李麗華因拒絕他的糾纏，竟被歐陽山以兒子不長進，很是苦惱，這日歐陽山因公司了星洲去。（未完）

⑨

⑩

⑧

灰甲　指甲變質　甲厚離肉　甲癬掌裂
白蝕　肌膚斑白　曼延擴大　有傷體面
筋骨　風濕痛症　小兒脚軟　四肢難動　關節腫痛　胸背走痛　殘顛痛症

余子洲　針灸院長筋骨風濕痛症專科

[illegible]

診所：九龍旺角彌敦道七三五號（五月花酒家樓上）
電話：八〇三一六七
上午：十時至十二時
下午：三時至六時
主日下午休息
重症預約出診


## 時者金也

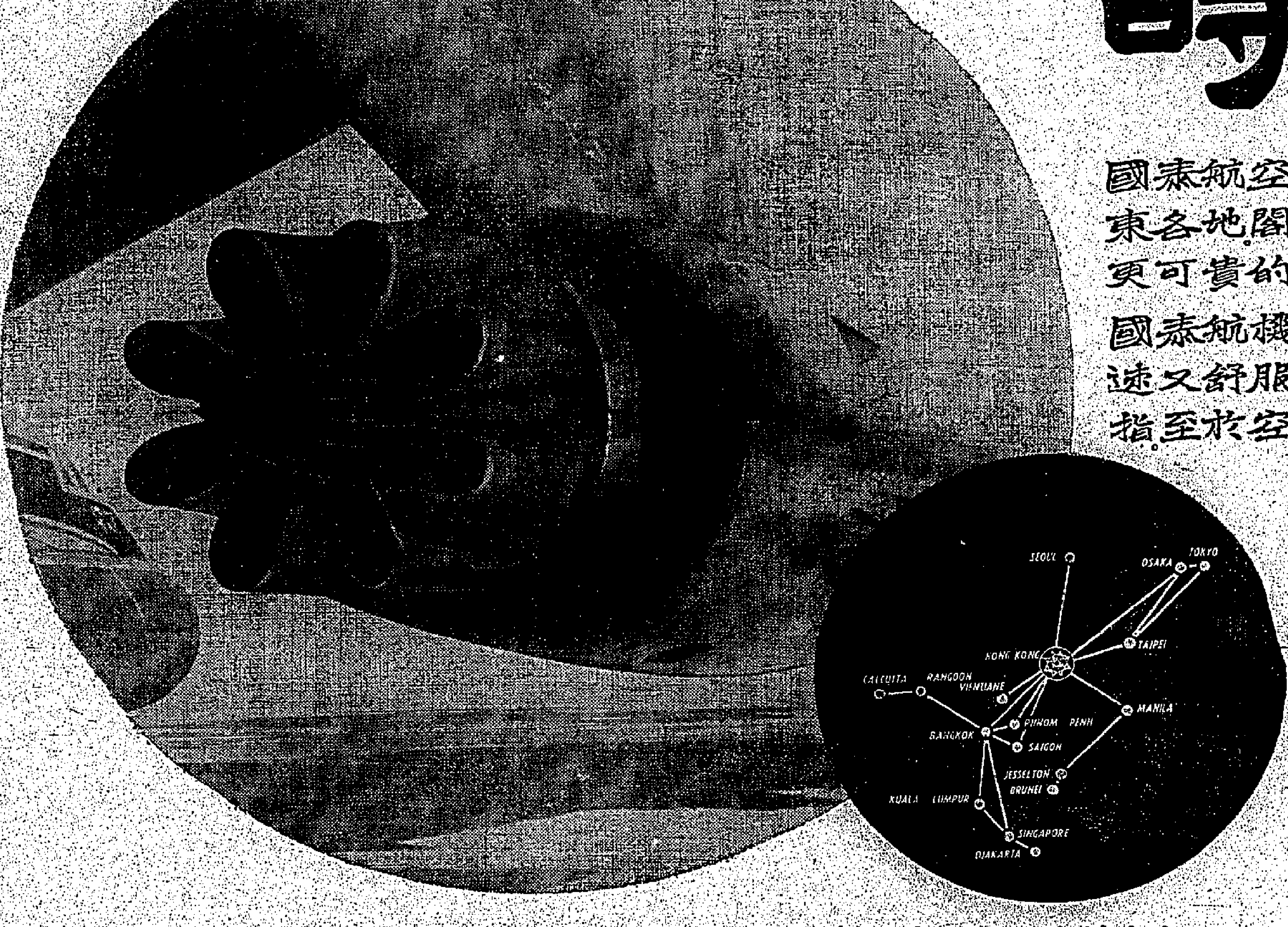



國泰航空公司班期最多閣下無須久候並可及時到達遠東各地閣下公幹或遊埠請搭乘國泰航機可節省比黃金更可貴的時間。
國泰航機經常定期來往遠東十七大城市班期頻密又迅速又舒服國泰航空公司的機師經驗豐富在遠東首屈一指至於空中服務無微不至乘客莫不稱道。

英國機師駕駛的英國航空公司
國泰航空公司
太古輪船公司的聯系機構

國泰航空公司之康維880型噴射機及電星機經常飛行下列各地：
香港.曼谷.婆羅乃.加爾各答.椰嘉達.亞庇.吉隆坡.馬尼拉.大阪/京都.金邊.仰光.西貢.漢城.星加坡.台北.東京.永珍.

HKC-695



麗都・百老滙・快樂 ・ 樂聲・大華 ・ 普慶 ・ 麗聲・都皇・后皇 ・ 利舞台・樂宮 ・ 新華・豪華

今天最後四場
哥倫比亞歷史傳奇海戰鉅巨片！
基斯・馬「天險一人」「古廟一駝」女主角
泰倫・包華「斷頭台」「戰魂」
奇斯利「恐怖血液」
杜化李　領銜主演！
彩色綜合體！片上中文
血河奪寶戰

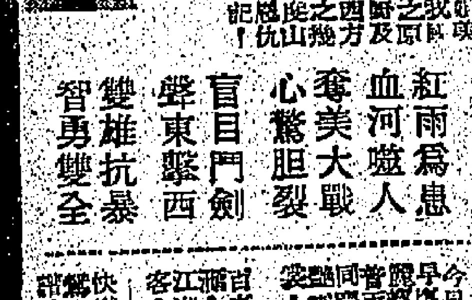

故事動人空前！
英雄們為愛情而戰，為國家而戰，為了……
紅雨為患　血河蟻人　奪美大戰　心驚胆裂　盲目鬥劍　聲東擊西　雙雄抗暴　智勇雙全
今早：同聲同樂　首老：江湖客　快樂：神秘壞！
明天獻映：太平洋生死戰　今晚起新片

連日全院滿座
每日三場　請早定座　樂聲：二時半、五時四十五分、九時十五分　大華：二時半、六時、九時半
聯美公司千萬元金巨製天地革命戰爭動人門緊張刺激巨片
特藝七彩
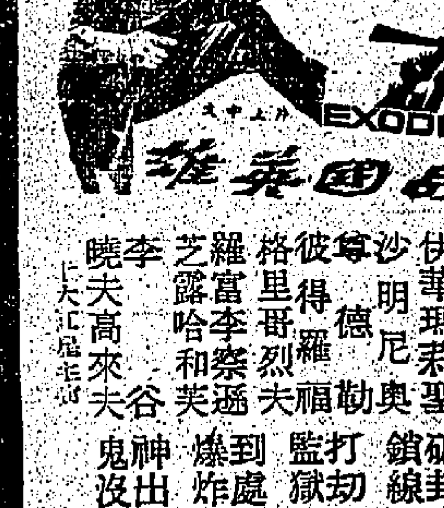
出埃及記　EXODUS　片上中文
保羅紐曼　伊華瑪莉聖　沙明尼奧　彼得勞福　格里哥烈　羅富李　哈里芝　李察哈里夫
破封鎖線　打劫監獄　到處爆炸　神出鬼沒
今天：大華・樂聲　英雄・國際　大華郵票

今天四場續映
二時半 五時四 七時半 九時八
滿
金聲影業公司出品　李少芳　第一部彩色歌唱片！
第一部歌唱！第一部彩色
附送贈券
楊乃武與小白菜
片上唱詞對白字幕
三曲 劉姐
[illegible]
今天　雙劍盟

果然名不虛傳　觀衆同聲喝彩
今天第十二天映！
美高梅公司最新出品豪華劍俠巨片
史超加檳・蘭姬髙曼・絲汀・芙施・娃・郭・仙娜 合演
神龍劍俠
全部七彩　片上中文
SWORDSMAN OF SIENA
勝過「美人如玉劍如虹」
[illegible]

樂宮總經理兼主持人……特獻……
滿！滿！
今第二十四天場映
東尼寇蒂斯・尤伯連納・姬絲高曼・汀芙 主演
烽火霸王
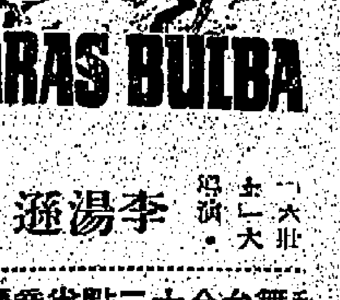
TARAS BULBA
大仙 李湯遜 新作
利舞台今十二點半舊遷之喜

滿座！好評如潮
二時半・五時四・七時半・九時八
華納公司榮譽出品文藝巨人
羅蘭士奧利花　傑作
莎拉美絲・雪奴門烈 合演
榮膺去年威尼斯影展
特別榮譽獎！
最奇情的故事　最佳男女主角

TERM OF TRIAL
師生戀
十六歲小姑娘　一張裸體照片　幾乎毀滅一個好人
未成年女學生勾引老師
駭人聽聞故事
耐人尋味・引人入勝
今天早場：新華・豪華
港九首輪影院聯合廣告

# 醉酒檢驗器

一位設發英國醉酒器的人物，從英國飛往美國去了，他攜帶一架值二百三十英鎊的機器，能在六分鐘之內，從駕駛人的呼吸口氣，查驗出他是否犯了醉酒駕車的罪！

刑事犯罪學家勞勃·波特士坦，今年是五十歲，他並非提倡禁酒主義者，他不過是「呼吸分析檢驗器」的發明人罷了！這部機器能使警察先生們輕易地依據科學的証據，証明出駕車人是否喝醉了酒。

根據英國政府新近訂的道路交通法例，無疑地此種檢驗醉酒人的機器，經過精確改良後，勢必在英國普遍使用，這個對於喝他幾杯，或參加宴會駕車返家的人來說，實在是一個惡耗。

英國每年因道路失事而死亡的人，逾七千人之多，許多人在爭論，根本沒有所謂血液與呼吸內含安全程度酒精之說，總之飲酒駕車，即是危險。但是道路安全專家指出，更危險的是，不少駕車人在外表上看來似乎並無飲過酒的跡象。其實已經飲過烈酒；或是飲了某一個份量的酒，其面貌若無其事，但足以影響及駕駛人的技術，判斷力，這部手一伸叫停司機，關「口氣分析」儀器，他在該儀器的通管口上，吹氣五分鐘，那明的目的，就是揭發這些暗裡已中了酒精的人。到了第六分鐘之時，便可得到答案，任何人無所遁形。科學家更進一步的在研究。

「口氣分析」儀是一提黑色的盒子，收集了駕車人的「口氣」，然後這些酒味合體，經過蓋大的口氣，便使儀器內的化學物起變化，儀器面上的指針，便可指出駕駛人體內所含的酒精份量了！

這種儀器正在英國及加拿大試用，交通警察，祗要……

同時該國醫學性的會議並有英國醫學協會的專家參加，認為兩或三杯啤酒，便足以令駕駛人的判斷……安全了，更顯示出了該儀器的重要性。

# 土地誕與文昌誕

（山川人物）

往歲每屆二月初二日，均有賽會之舉。聯羣集隊，鼓樂三牲前往西營盤第二街土地廟進香甚衆，尤以「燒炮」為熱鬧。　顧齋

我昔家戶奉祀「土主」於檯下，而坊里亦供奉土地於街頭。周禮春官，大示而外，有土示地示，此後代土地神所由名也。土示，五土之示即社也；地示，地之百示，乃為制定奧兆，已有社稷神，而土地廟乃民間設立土地之官社，而土地廟者，蓋祀后土，乃古之國社，即後世之里社。自是之分，其實一也。日久，遂為土地公，作白髮翁狀，且並土地婆婆，儼傍一婦。「公公十分公道，婆婆一片婆心」。似與五土五穀社稷之神有異矣。俗以二月初二日為土地誕。「酒茹錄」：「二月二日……」此後……

二月初三日為文昌帝君誕，各邑均有文昌廟，是日邑宰為之主祀，……

……「二月二日用黍麵棗糕……」以油煎之，曰「煎糕」……

# 市声

就發明酒醉檢驗器的波特士坦來說，其實他本人常飲酒，但他飲下杯鷄尾酒後駕車，但他時時勸說他人，如果再飲到一杯以上，千萬要記住，過多一些時間以後才可開車。不少人被這部儀器定了罪，但這對於駕車人來說，該如波特士坦說的，是精不是飾。（阿占）

# 英國人與糖菓

無論在什麼宴會與派對中，尤其是聖誕節日，大概是少不了英國的糖菓。據說，世界許多地方，男男女女，特別是小孩子，都喜歡吃英國製造的糖菓。

每年，英國糖菓出口的數量，以美國和加拿大為最大主顧。不論是大是小，那些販西那樂於接辦的。澳洲有一個時期，被英國的糖菓商定單，以爭取那些孩子們頂愛吃的下肚子去。

在英國，最流行的，是甘草雜菓糖。不過，如果一八九九年，一個英國旅行推銷商，不是在走過一家棗糕店時爬行滑，則這種糖菓也許還不致……

……英國人是世界上吃糖菓的冠軍，每人每星期平均吃掉半磅。美國人名列第二，但亞洲……

最近，也發生了不大不小的怪事。原來，糖菓也有平心靜氣之功。日前，紐西蘭的杜瑪朗里島舉行市議會會議，當有人咆哮，怒拳，或者爭辯得面紅耳熱時，即有人把一袋糖菓傳遞，各人一粒，結果，氣氛和諧得多，會議亦順利繼續進行。據說，這是一位電力工程師想出來的主意；他認為太妃糖有鎮靜的功效。現在，這法子許許多多開會的主持人或主席也仿效哩！（阿占）

# 沉醉海棠紅

LOLITA

納保高夫原著　南汀譯

汽車一直在平靜的公路上奔馳，我的情感也像在開朗的前途奔放。我覺得我祇要有機會見到羅麗妲，不，我相信，我們就她祇要有機會見到我。我們的前途，是一定是溶熾的，她因無須依靠我，我也祇須依靠她，她的出走，不過是受到外來的引誘，魔鬼的蠱惑吧了。

現在，她離開了史德鐵，但史德鐵究竟是何樣人物？她是被拐誘，他呢？他也有膽量跟着上路，我的小猶子嗎？抑或她跟蹤着我的小猶子嗎？就是在花間上跟她調劑的小猶子嗎？就是教唆她的小猶子嗎？

我抵達到鄰的市區了。當然，我停車的地方就是郵政局。

我向一個郵局查詢史德鐵的地址，「對不起，郵件投由收件人自然到收件人到領時，祗要拿出証明文件我們就交給他了。我們怎會知道他的住址呢？」當然，郵員的說話是對的。我失望地想了一回，現在，祇好試試我的另一方法了。

我走到公共電話亭，把電話簿翻開，一個「史保羅」，也許是史德鐵的名字，就是「史德鐵」吧？我至少，會認識他吧？我就向上撥了電話，去找史保羅，原來，史……

保羅卻是史德鐵的叔叔，他說對我說：史德鐵住在第二十街第十號，於是我到第十號前面的石階上，我到達見了一位坐在門口的女郎，我突然地上前問她們：「這裏是否有一位史德鐵先生呢？」

「是的，他結婚了。」一個紀錄長的女郎說：「不過，他結婚便搬走了。」天呀！為什麼總是有意跟我開玩笑呢？

「那麼，他們搬到那裏去了呢？」「那就不曉得了，對不起！」

我想，我三番四次在想，不是吧？如果是小猶子，總不完全在知她結婚後還一窶那？

我越想越興奮了！我越想越糊塗了！我的頭腦似乎要爆裂了，我把汽車停在路邊茶座，休息一回，吃了一盅冰淇淋，同時，用手帕包着一些冰塊，在額前護了又護，我希望，把我的頭腦冷靜下來，好讓我見到羅麗妲時，不致鬧出亂子，因為，在路程上，已經很快就可以到達科學了。

因為潮潮接近市區，公路上的車也潮潮多起來，在六十哩的行車中，我終於……（一〇八）

# 蘭花幽夢

作者：（雲翔）

第十五回：風聲難留，抗懷返北地　辯冠易碎，抱恨走南州

德王一句話說的板垣臉上變色，鄰座看得不禁而笑，正忙岔些別的話，匆匆終席。

第二天板垣回請，席就設在新建成的關東軍司令部內，陪客除去鄭孝胥、張景惠、張燕卿、關東軍內部主管滿洲國事務的第四課長原田熊吉大佐參加了。席上，板垣文殺調笑頭，德王贏是微笑，最後說道：「這個問題太大，我回去和各王公商量一下，看看大家意見如何。」

板垣說道：「德王爺，你的意見怎麼樣呢？」

德王笑道：「我的意見昨天已經告過閣下了，這種作法與中國固然有害，與日本也絕對無益。」

板垣氣得一句話也說不出，但是身為東道主人，又不便發脾氣，只好忍下來，徐作打算。

飯後，原田熊吉帶領大家到關東司令部各部門，行到最場有一中隊士兵正在打靶，原田同板垣都尚稽首，大家都在閣頭一齊觀賞。

紙好站在傍邊相陪，看了一時，日本士兵射擊技術也不夠理想，每人五發最多有三槍中紅心，大家都表示惋惜。

張景惠說：「叙帥有沒有興趣試一試？」

張景惠拱手笑道：「此調不彈久矣，現在眼都花了，還能打靶嗎？」

原田一時高興，俯身下去，遞起五槍，竟有四槍中的，大家一齊鼓掌。

原田剛起身，德王微笑道：「我想試一試。」

原田十分高興，遞忙把槍拉開說：「請。」德王說罷，要打靶，原田十分高興，遞忙把槍拉開說：「請。」

德王不慌不忙，摘下頂子，御去褂袍，然後行個屈膝，說聲：「請。」一俯身，伏在靶位，手如此熟練，不由得和板垣互相看了一眼。

德王一抬起，九八式步槍，堅進去五顆子彈，一扣扳機，五發均中紅心，在場士兵一齊鼓掌。

板垣同原田站在那裏呆了，連鼓掌也忘記了。德王拉開槍膛，又親自遞出五顆子彈，並起來再射五發，仍然連中紅心。日本士兵站在兩傍的鼓掌又加歡呼。板垣首先過來同德王握手致賀。

德王笑道：「總理大過獎了，這算什麼？內蒙古青年都是好射手。」

鄭孝胥拈着鬍子說道：「王爺文武兼資，克繩祖武，孝胥欽佩萬分。」

板垣同原田又互看了一眼。

德王說道：「不過，我們那邊武器太差，像這樣新型九八式，不是第一次使用，實在好，一點後坐力都沒有，因為好，自然就容易瞄準了。」

板垣聽到這裏，連忙插口說道：「王爺喜愛九八式，回頭我派人送幾支過來，內蒙自衞如若需用武器，敝國也可以供應。」

德王笑道：「太多謝了，將來有需要的再相煩吧？」（一二〇）

# 杜牧

南宮搏著

新任命

杜牧回到衙署，已經過了——他以為自己和曼受在後內祇逗留一瞬間，實際，那不是一瞬間，而且，在歸途中，他得了消息後的中的醉過，他時常在時間中，他時常時，回想，是纏綿的，但也是甜蜜的。他時時低吁，他也時時閉笑。

回到衙署，他一溜煙地進入自己的房間，換上官袍，再洗了一次面，匆匆地到幕府。

一位幕僚迎着他，笑道：「牧之兄平，大人派人來找過你兩次了。」

「唔，這樣早就找我？」他微帶疑惑。

「可能有特種事件——你看。」

這時，節度使牛僧孺的親隨又已到來，恭候地說：

「杜書記官，大人有請——」

「好，我就來。」他舒適地看了同事一眼，打開抽屜，隨後又關上。毅毅地起身，設想着遲到的理由。

牛僧孺對杜牧是極溫厚的，他如過去一樣，並未詢問杜牧的工作情形，他讓杜牧坐下，平和地說：

「牧之，我總算為你安排好了。」他說出之後，稍頓，再取了桌上的公文，遞給杜牧，隨說：「朝廷以你為御史，步另有命，希望你從速入京。」

他捧着公文，起身，恭敬地說：

「大人栽培——」

他一笑，以手勢阻止杜牧稱多謝話，隨後又說：

「侍御史官階雖不高，却是一個有出路的位置，希望你好自為之——還有，我也有一些事情你在京城辦，收之，你在揚州沒有什麼牽掛吧？」

「沒有，我隨時可以走的。」

「那很好。」牛僧孺淡笑道：「牧之，還有一件事，我要和你說——在揚州這些時，你的生活似乎放浪了一些，自然，在我這兒，這是無妨的，不過，到了京城，官居御史，就不能再如此了——」

「牧之——不必掩飾解，」牛僧孺笑着說：「我派人跟隨你，也可以說是保護你的安全——哦，來人，把杜書記官的篋子拿來！」

杜牧紅着臉，一時不知所措，此時，一名長隨捧了一隻三尺來高的藤編的篋子來，杜牧認得，那是裝廢而沒有用的公文用的，他不明所以。

「牧之，你自己取過來看看。」

他揭開篋蓋，看到其中散沒着許多函箋，是是……（一〇九）

# 半靜寂地帶

丹尼

共二百零一個，分為十小時，四小時，兩小時，一小時，半小時及六分鐘的六種時間不同，收費不同的停車收費錶，已在港島裝置完竣，今天開始啟用。

這種設計，最感興趣的，當是駕駛的主要人，因為作為考試題目，甚為難與考牌人士也。

×　×　×

有以「平民化儲蓄」，「商品化享受」為號召者，能夠以商品化的金錢，作平民化的享受，似乎更體面得多呢！

×　×　×

本港共有私家汽車四萬零七百六十八部。雖然平均九十人才有一人有汽車，但望九十人中的一人已，令到交通當局為透腦筋，想盡方法了。

×　×　×

中共對澳門賣水，突然由每日一百八十萬加侖減為七十萬加侖。澳門當局，迫得緊急制水。香港人似乎不應忘記，香港部分水源，也是來自說計多端的中共的。

# 一篇

（南斗）

凱客江海十年三，不聞大響吃吞家。但見吞心歸腿霧，日暮銷他纏石醋。夜飄飢鼠背捨探，公侯伯子官家事。

×

除却鄉齋且莫談。萬言曾是致君堯，一筆王文換粟貂，花草無心向六朝。風霜凋骨惱三友，沿江宇墨寫船腰。出塞琵琶與馬背，贈與阿嬌當雀挑。美人脂粉才人墨。

# 大陸詩人的幾首詩

一位讀者先生寄來一束大陸友人的詩（這是以正大陸詩人的詩，不是大陸詩狗們的詩），足以反映今日大陸文人的悲哀，選抄幾首如下：

亂離時女兒××往××領粥，年才八歲，感而作：

家貧無米又荒饑，記得當兒領粥時。風雪滿天行十里，一回思憶一酸悲！

### 無題

凍雨迴霄百感生，沉吟兀坐到殘更。雲霜飄渺人何處？惆悵東風淚濕襟！

### 無題

多情卻似總無因，遙隔天涯賦洛神。鷗鷺戀據醒寂寂，蝶夢魂香夢頻頻。花陰月缺懷知己，綠慘紅愁恨可人。惆悵橫塘秋色老，茫茫何處覓卿身。

### 除夕

借得歲除買酒錢，畫生淡泊亦陶然。瓶花開了心花放，點取明燈豔艷天。

### 癸卯元旦試筆

奉陪卯酒未曾醉，人是閒過五七秋。

但願東皇施巧術，當門早發一枝春！

時所慕的是什麼？而其中杜甫鷗鷺之感。這種詩，可見大陸知識分子所遭遇的是什麼？而其中杜甫鷗鷺之感，可見是民間疾苦，不如今日大陸詩人們「第一身」所感受的痛切。八歲女兒，在風雪天下走十里路去領一碗救飢的粥，做父母的人能不酸悲？東風來了，正是人們得意之時，但悲苦的人們，祇有臨風悵恨，淚濕衣襟而已。

這詩中的「鷗鷺戀據醒寂寂」，所指為何，不必細說，今日大陸的人，祇有陶悅臨結，形之於夢。他們眼前所見的，盡是「花陰月缺」、「綠慘紅愁」，匯此身世，自有「茫茫何處」之感。無可奈何，祇有一個希望，「點取明燈豔艷天」，「但願東皇施巧術，當門早發一枝春」。但這希望何時會實現呢？這位作者，還有兩句：「風雲正急鶴鳴苦，裝飾乾坤此身」，不平之氣，躍然紙上。

這位作者的希望是美的，他有一首甲午元旦試筆（甲午至今已九年了！）：「四十八年事已非，祥雲今始滿天飛。千紅萬紫來當下，須取春光殺殺時？」這是九年前大陸人所想望的。在大陸作者的另一首：「寄水盈山路是春，心情懷秋亦拋遺，冷雨淒風臥古村！」他失望了，人間驚醒緣慮來！」於是，這位作者的另一首：「寄水盈山路是春，心情懷秋亦拋遺，冷雨淒風臥古村！」他失望了，不由不由渴望，懷疑而至失望了！

大陸人民對於反攻拯救的熱望，不由不由渴望，懷疑而至失望了！從字裡行間，看出大陸知識分子無限的心事，懷疑，焦望，失望，交織在一起，不知正在吟詠詩與海外詩人們會引為同調否？

這是真正大陸詩人的詩，不是大陸詩狗們的詩，足以反映今日大陸文人的悲境。

# 今日播音節目

## 香港電台

[illegible]

## 商業電台

[illegible]

## 麗的呼聲銀台

[illegible]

## 麗的呼聲金台

[illegible]

## 麗的映聲

[illegible]

## 澳門綠邨電台

[illegible]


專門實學不時大宣傳。實事求事，有醫案照片可查。

七天無痛脫痔　立癒肛痛痾血

凡有怕痛忌醫或屢醫不癒者有舖保可以癒後收費。

專門痔病科中醫　毛文福　診所：彌敦道709號二樓旺角差館對面　電話：81827　時間：早上十時至一時　下午三時至七時　禮拜下午休息　外埠通訊配藥同效

分類廣告

民間頑症驗方著者　潘柏

黃意華婦科　……

吳英鑑　秘傳內消專治頸癧　惡性板癧　瘰火痰癧　大頸癧　氣癧　諸般惡癧

外科皮膚門　尹國良　瘡科皮膚　疑難　……

中醫范偉光　氣喘

許仁　廣州來港名醫

原日廣州醫院潘芬長　婦科　潘芳芬　人工受孕　虧佬

專醫難孕婦女　特效新法　百發百中

健胃強身　VITALOO　補血聖藥　維他露

腸胃藥　速斷根　快見功

四代外科　服見功　梁耀文醫專　久咳　哮喘痰喘

梁鳳鳴　婦科　特效藥

小便　外皮　朱仁生　洪妙珍　婦科　特效藥

醫館　白蝕　專治白蝕特效藥　王廣發　癬

陳玉美　女醫　婦科　檢驗　特快靈　避孕

朱智卿　婦科

許彬　外皮　尿病

梁愛華　婦科　特效藥

# 各地通訊

## 米糧不足 售價高昂 印尼糧荒極嚴重

### 萬隆大學生每天祇吃一餐 蘇北大學生無力負担生活費離校

【本報印尼·耶加達航訊】印尼全國各地糧荒近月來趨嚴重，尤以蘇門答臘各地爲甚。因糧價飛漲，人民絕大部份以雜糧充饑，萬隆市的印尼大學生聯合會主席，最近派出代表向萬隆市長訴苦說：由於生活費的日益高漲，該市的大學生有很大部份只能日吃一餐過活，且有不少已支持不住，而返回老家去。

據悉的蘇北大學生聯合會也派出代表向蘇北省長反映困苦說，蘇北大學生們已有不少因爲担負不起各項生活費用而不得不「休息」在家，或找職業，希望引起當局關切。

由於印尼近年嚴缺米，印尼農業部長已公開號召大家吃玉蜀黍，而目前在東爪哇則由當地之農業局推動下，將建立起一項新的企業，即製造玉蜀黍的企業。據稱，用以製造的玉蜀黍，乃選用了白色的玉蜀黍，可製成似米粒狀，若混入米中同煮，吃者分辨不出。

又據東爪哇農業局稱，東爪哇也是全印尼生產玉蜀黍最多的地區，種植面積達一百萬公頃，去年全年的生產量超過了一百萬噸。

## 中共出版古典文學作品 斷章取義或歪曲事實

### 北平「光明日報」揭露內幕

【本報訊】中共近年來出版的一批古典文學研究著作，或陸續刊載在各報章雜誌上的論文，都是局限在一定的政治框之思想內，斷章取義，或武斷的任意加以歪曲。在中共看來，自以爲「手段高明」，而實際已瞞了讀者，實際情況恰恰相反，此可於北平「光明日報」最近發表的一篇「立論有據說」的文中揭露的事實獲得證明。

據稱：「在科學研究工作中，主要的目的是求眞理，因此一切缺乏事實根據的論斷，儘管說得怎樣振振有詞，也會在事實面前碰壁……。試看近年來出版的某些古典文學研究著作或論文，常常可以發現一些論斷，只是出于作者的臆測，並無確切根據……平心靜氣思考一下，有時會得出相反的結論。」該篇文字並舉出如下幾項實例：

一種情形是作者在下判斷時，只是根據第二手資料，沒有查對出處，因此把材料的原意完全解釋錯了。例如：目前各高等學校所採用的「文學史」差不多都談到「李波小妹歌」，把它當成歌頌尚武精神的作品看待。其實在「魏書」上的原意是在諷刺，把諷刺看成歌頌，豈不犯了原則上的錯誤嗎？

另一種情形是作者隨意援引材料，證明一種原來無甚錯誤的看法，但對所引的例子本身，沒有進行考察。因此，對例子作了不正確的解釋。例如：「王維詩爾論」一書，便把王維所處的時代，由「安史之亂」變成盛唐時代，由于作者錯引了「九天閶闔開宮殿，萬國衣冠拜冕旒」兩句王維的詩作爲論斷的緣故。

還有一種情況，是最普遍的現象。由于配合政治框之的思想，故意歪曲所引用的資料，加強自己來翻案說法，而提出主觀的論斷。例如：「北京大學」出版的「中國文學史」一書，爲了強調「建安七子」的作品有「人民性」，說他們是「豪門巨族」，到底有幾人是，頗難考定。但至少王粲本人就是「曾祖父龔，祖父暢，皆爲漢三公」，作者怎能不知道這情況呢？故意歪曲的道理是非常明顯的。

## 中共內部矛盾 日益尖銳

### 黨徒與組織對立

【本報訊】中共內部的矛盾有增無已，而且日趨複雜尖銳；舊的矛盾還未解決，新的矛盾又出現。這是中共最高理論刊物「紅旗」半月刊本年第二期公開承認的事實。

該刊指出：「這些矛盾，是因黨員犯各種錯誤所引起的，錯誤的發生，既有社會原因，也有認識上的原因。」據分析，所謂社會原因，是：「資產階級，小資產階級等形形色色的非無產階級思想泛濫，反映到黨內來，與黨的無產階級思想相對立。」所謂認識上的原因，據該刊說：「出身於小資產階級的人加入黨內，他們都拖着尾巴，有些人還帶着資產階級的思想加入黨內。在沒有很好地改造思想以前，當他們頭腦中的非無產階級思想發生抵觸時，不能以無產階級思想去克服……」

## 非律賓亞廣山省發生水災

### 若干地區水深廿尺 大部災民已告絕糧

【本報馬尼剌航訊】一月杪至二月初發生於亞廣山省之水災，……

## 港澳歸僑九人又被捕 其中三名被判處死刑

【中央社訊】近又有七名港澳歸僑分別被廣州、汕頭、中山、番禺、新會等市縣的僞法院判處死刑或徒刑。這七名歸僑的姓名是：林秋（又名林財旺）、黃安、孫永金、曾杰、張仁來……

---


**風濕痛** 酒濕不用酒戒用不氣腳酒戒用飯

**筋骨痛 根治 周達文** 筋骨痛專門 診症

**風濕專科 梁藻衡專醫腳軟** 風濕 筋骨 劇痛 一服見效 新運醫館九龍荔枝角道二八三號二樓（近北河街口）電話八〇一四二五·八一三三六〇 診症時間上午九點至十二點下午一點至六點

**深水埗街市對面** 北河街六十號至九十四號及基隆街二〇五至二八八號招租 崇源置業有限公司

**灣瓜土** 唐樓位舖出售 高息 接洽處：中環怡和大廈86號室 電話：30589

**忠信大廈** 置業公司 **潤大洋樓** 分層出售

**金海大樓**

**章記**

**工商日報分類廣告** 銷數廣 效力大 收費廉 每段大字四個 小字四十個 每天二元 上期收費 不折不扣

**利成置業有限公司**

金興大廈 大興唐樓 興祥大樓

五聯大樓 五豐樓 五昌樓 五聯置業公司

昌興置業有限公司 獨立唐樓 南昌大樓 譚公大廈 全閣大廈 旺盛地點 分層出售 分期付款

**文麗苑** 分期付款 即日交易

**紫蘭樓** 花園唐樓 分層出售

**新界粉嶺**

**恒興建築公司新樓出售**

昌興置業有限公司 南海公司 半山區樓 青山大樓 桂林大樓

石屋廉售 福士舊車 廉售 吉舖廉讓 電器廉讓 舖位出頂 二樓出頂 中蜂出讓 餐廳出讓

朱廣蘭 熟煙 萬能角鋼 絲印網版 找尋証件 尋陸海全交房 尋父尋哥 請收銀員 聘教員 誠聘教員 僱事務員 誠聘教員 旺舖出頂

METROPOLITAN BUSINESS COLLEGE (Evening Institute)

日語講習班 遠東日文 日用英語 建築工程 鐵版數 老珠婆 袁樹生相掌 永生隆棉胎 專劏貓貍

後悔已變的她 增你智

新樓招租 電話廳房 旺舖全間 五聯大樓租售 廉舖租讓 地下廠房 六樓招租 建築工程 免費英文 英語發音學 嶺東裁剪學校 識英字 工程夜校

領福慰金 僑港粵北同鄉會通告 買屋聲明 承頂聲明 舖面分租 半邊舖租 洋樓出租 旺舖租廉 遺失聲明 買屋聲明 領福慰金 新田蔬菜合作社招攷秘書

婦科 張妙芳 洪冠洲 康寧整容所 面容 狐臭 曲線 遺失聲明 癬 熊國輝 譚素蘭婦科 耳鼻喉 蔡德芬 腦 靜林氏 健胸隆鼻 高血壓特效藥 上門治癬

婦科 王碧華 痔瘡特痛 熊尊爵 皮膚疑癖 尿病 虛弱 謝柏年 腦 謝健初

傷科 骨科 風濕科 無痛駁骨 胡雨蛟 吳景雲 喉 許鎮波 痔血藥 搜毒汁 血癬丸